



**รายละเอียดโครงการก่อสร้างแนบท้าย
ข้อบัญญัติงบประมาณรายจ่ายประจำปีงบประมาณ พ.ศ.๒๕๖๑**

ของ

**องค์การบริหารส่วนตำบลดอนโพธิ์ทอง
อำเภอเมืองสุพรรณบุรี จังหวัดสุพรรณบุรี**

บัญชีรายละเอียดปริมาณ

ชื่อโครงการ/งานก่อสร้าง โครงการก่อสร้างรั้วรอบพื้นที่อาคารสำนักงาน พร้อมประตูเข้าออก และมีชายชื่อที่ทำการองค์การบริหารส่วนตำบลคอนโพธิ์ทอง แบบ ปร. 4 แผ่นที่

สถานที่ก่อสร้าง ที่ทำการองค์การบริหารส่วนตำบลคอนโพธิ์ทอง

แบบ - - - - -

แผ่นที่ - - - - -

ฝ่ายประมาณราคา กองช่าง องค์การบริหารส่วนตำบลคอนโพธิ์ทอง อำเภอเมืองสุพรรณบุรี จังหวัดสุพรรณบุรี

ประมาณราคาเมื่อวันที่ 24 เดือน กรกฎาคม พ.ศ. 2560

ที่	รายการ	จำนวน	หน่วย	ค่าวัสดุและสิ่งของ		ค่าแรงงาน		ค่าวัสดุและแรงงาน	หมายเหตุ
				ราคาหน่วยละ	จำนวนเงิน	ราคาหน่วยละ	จำนวนเงิน		
1	งานรื้อรั้วเดิม	84.00	ตร.ม.	-	-	40.00	3,360.00	3,360.00	
	งานฐานราก			-	-				
2	เสาเข็มสี่เหลี่ยม ขนาด 0.18x0.18x5.00 เมตร	72.00	ต้น	800.00	57,600.00	300.00	21,600.00	79,200.00	
3	เสาเข็มสี่เหลี่ยม ขนาด 0.18x0.18x4.00 เมตร	44.00	ต้น	650.00	28,600.00	260.00	11,440.00	40,040.00	
4	งานสกัดหัวเสา	116.00	ต้น			180.00	20,880.00	20,880.00	
5	จ้างเหมาถมเบ็ดโคโรจุดดินปรับพื้นที่	24.00	ช.ม.			900.00	21,600.00	21,600.00	
6	ทรายรองพื้น	2.84	ลบ.ม.	340.00	966.28	91.00	258.62	1,224.90	
7	คอนกรีตหยาบ	5.68	ลบ.ม.	2,009.35	11,421.15	306.00	1,739.30	13,160.45	
	ยอดยกไป							179,465.35	

ผู้ประมาณการ



(นายอนันต์ชัย พงกษาพิทักษ์กุล)
ผู้ช่วยนายช่างโยธา



(นายพนมชัย เติมรัมย์)
นายช่างโยธาคำนวณงาน

บัญชีรายละเอียดปริมาณ

ชื่อโครงการ/งานก่อสร้าง โครงการก่อสร้างรวมพื้นที่อาคารสำนักงาน พร้อมประตูเข้าออก และป้ายชื่อที่ทำการองค์การบริหารส่วนตำบลคอนโพธิ์ทอง แบบ ป.ร. 4 แผ่นที่

สถานที่ก่อสร้าง ที่ทำการองค์การบริหารส่วนตำบลคอนโพธิ์ทอง

แบบ - - - - -

แผ่นที่ - - - - -

องค์การบริหารส่วนตำบลคอนโพธิ์ทอง อำเภอเมืองสุพรรณบุรี จังหวัดสุพรรณบุรี

ฝ่ายประมาณราคา กองช่าง

ประมาณราคาเมื่อวันที่ 24 เดือน กรกฎาคม พ.ศ. 2560

ที่	รายการ	จำนวน	หน่วย	ค่าวัสดุและสิ่งของ		ค่าแรงงาน		ค่าวัสดุและแรงงาน	หมายเหตุ
				ราคาหน่วยละ	จำนวนเงิน	ราคาหน่วยละ	จำนวนเงิน		
	ยอดยกมา							179,465.35	
8	งานต่อม่อฐานราก ไม้แบบ	373.20	ลบ.ฟ.	554.52	206,946.86			206,946.86	
9	ไม้คร่าว	223.92	ลบ.ฟ.	554.52	124,168.12			124,168.12	
10	งานประกอบและติดตั้งแบบหล่อคอนกรีต ตอม่อ	746.40	ตร.ม.			133.00	99,271.20	99,271.20	
11	ตะปู	11.00	ถัง	457.94	5,037.34			5,037.34	
12	เหล็กเส้นกลม RB 6	1.22	ตัน	19,367.29	23,628.09	4,100.00	5,002.00	28,630.09	
13	เหล็กเส้นกลม RB 9	1.58	ตัน	19,665.42	31,071.36	4,100.00	6,478.00	37,549.36	
14	เหล็กข้ออ้อย DB 12	4.03	ตัน	17,574.02	70,823.30	3,300.00	13,299.00	84,122.30	
15	สวดผูกเหล็ก	204.90	กก.	50.23	10,292.13			10,292.13	
16	คอนกรีต	102.00	ลบ.ม.	2,009.35	204,953.70	306.00	31,212.00	236,165.70	
	ยอดยกไป							1,011,648.46	

ผู้ประมาณการ

(นายอนันต์ชัย พงกษาพิทักษ์กุล)

ผู้ช่วยนายช่างโยธา

(นายพนนัย เฉลิมนัย)

นายช่างโยธาชำนาญงาน

บัญชีรายละเอียดปริมาณ

ชื่อโครงการ/งานก่อสร้าง โครงสร้างรื้อรอบพื้นที่อาคารสำนักงาน พร้อมประตูเข้าออก และป้ายชื่อที่ทำการองค์การบริหารส่วนตำบลคอนโพธิ์ทอง แบบ ป.ร. 4 แผ่นที่

สถานที่ก่อสร้าง ที่ทำการองค์การบริหารส่วนตำบลคอนโพธิ์ทอง

แบบ - - - - - แผ่นที่

ฝ่ายประมาณราคา กองช่าง องค์การบริหารส่วนตำบลคอนโพธิ์ทอง อำเภอเมืองสุพรรณบุรี จังหวัดสุพรรณบุรี

ประมาณราคาเมื่อวันที่ 24 เดือน กรกฎาคม พ.ศ. 2560

ที่	รายการ	จำนวน	หน่วย	ค่าวัสดุและสิ่งของ		ค่าแรงงาน		ค่าวัสดุและแรงงาน	หมายเหตุ
				ราคาหน่วยละ	จำนวนเงิน	ราคาหน่วยละ	จำนวนเงิน		
	ยอดยกมา							1,174,228.74	
23	งานประตู่-รั้วสแตนเลส								
		1.00	บาน	76,000.00	76,000.00			76,000.00	รวมค่าติดตั้ง
24	ประตูสแตนเลส พร้อมโถ้	44.00	บาน	7,500.00	330,000.00			330,000.00	รวมค่าติดตั้ง
25	ประตูเหล็กขนาด 1.40ม สูง 1.8 ม. พร้อมอุปกรณ์	2.00	บาน	9,000.00	18,000.00			18,000.00	รวมค่าติดตั้ง
26	ป้ายชื่ออบต.	1.00	ป้าย	110,000.00	110,000.00			110,000.00	รวมค่าติดตั้ง
27	ประตูเหล็กบานเลื่อน พร้อมอุปกรณ์	1.00	บาน	4,500.00	4,500.00			4,500.00	รวมค่าติดตั้ง
	ยอดยกไป							1,712,728.74	

ผู้ประมาณการ

(นายอนันต์ชัย พงกษาพิทักษ์กุล)
ผู้ช่วยนายช่างโยธา

(นายพนัย เฉลิมนัย)
นายช่างโยธาชำนาญงาน

บัญชีรายละเอียดปริมาณ

ชื่อโครงการ/งานก่อสร้าง โครงการก่อสร้างรั้วรอบพื้นที่อาคารสำนักงาน พร้อมประตูเข้าออก และป้ายชื่อที่ทำการองค์การบริหารส่วนตำบลดอนโพธิ์ทอง . แบบ ป.ร. 4 แผ่นที่
 สถานที่ก่อสร้าง ที่ทำการองค์การบริหารส่วนตำบลดอนโพธิ์ทอง แบบ - - - - - แผ่นที่

ฝ่ายประมาณราคา กองช่าง องค์การบริหารส่วนตำบลดอนโพธิ์ทอง อำเภอเมืองสุพรรณบุรี จังหวัดสุพรรณบุรี

ประมาณราคาเมื่อวันที่ 24 เดือน กรกฎาคม พ.ศ. 2560

ที่	รายการ	จำนวน	หน่วย	ค่าวัสดุและสิ่งของ		ค่าแรงงาน		ค่าวัสดุและแรงงาน	หมายเหตุ
				ราคาหน่วยละ	จำนวนเงิน	ราคาหน่วยละ	จำนวนเงิน		
	ยอดยกมา								
28	โคมไฟดวงแก้ว 8 นิ้ว พร้อมหลอดไฟ 10 W	43.00	คัน	250.00	10,750.00			1,712,728.74	
29	โคมไฟดวงแก้ว 12 นิ้ว พร้อมหลอดไฟ 10 W	3.00	คัน	390.00	1,170.00			10,750.00	
30	สายไฟ THW 2.5 ยาว 100 เมตร สีขาว	3.00	ม้วน	630.84	1,892.52			1,170.00	
31	สายไฟ THW 2.5 ยาว 100 เมตร สีดำ	3.00	ม้วน	630.84	1,892.52			1,892.52	
32	สายไฟ THW 1.5 ยาว 100 เมตร สีดำ	2.00	ม้วน	427.10	854.20			1,892.52	
33	ท่อร้อยสายไฟ+ถังอ	200.00	ฟอน	55.00	11,000.00			854.20	
34	กล่องกันน้ำ 2*4	46.00	ใบ	20.00	920.00			11,000.00	
35	ประกับกั้นปู รัศพอ	138.00	ตัว	3.00	414.00			920.00	
36	เบรเกอร์ 15 A พร้อมกล่อง	3.00	ตัว	120.00	360.00			414.00	
37	แผงควบคุม 4*6	3.00	อัน	20.00	60.00			360.00	
38	งานเดินท่อสายไฟ	1.00	งาน			15,000.00	15,000.00	60.00	
	ยอดยกไป							15,000.00	
								1,757,041.98	

ผู้ประมาณการ

 (นายอนันต์ชัย พงศ์ชาพิทักษ์กุล)
 ผู้ช่วยนายช่างโยธา

 (นายณพนันย์ เฉลิมณีย์)
 นายช่างโยธาด้านงาน



โครงการก่อสร้างรอบพื้นที่อาคารสำนักงาน พร้อมประตูเข้าออก และป้ายชื่อที่ทำการองค์การ บริหารส่วนตำบลดอนโพธิ์ทอง

สถานที่ก่อสร้าง

ที่ทำการองค์การบริหารส่วนตำบลดอนโพธิ์ทอง

หมู่ที่ 1 ตำบลดอนโพธิ์ทอง อำเภอเมืองสุพรรณบุรี จังหวัดสุพรรณบุรี

รายการประกอบแบบและข้อควรปฏิบัติ

1. เมื่อผู้รับจ้างได้ดำเนินการซื้อโครงการฯ ไปแล้วให้เปิด สถานที่ก่อสร้างโครงการ ๗ ตามวันและเวลาที่ อดต.คอนโพธิ์ทอง กำหนด ก่อนที่จะพิจารณาทำประมาณราคาก่อสร้างโครงการฯ ดังกล่าว
2. เมื่อผู้รับจ้างได้โครงการแล้วและเข้าปฏิบัติงาน ณ พื้นที่ทำโครงการ หากมีปัญหาหรือกระทบที่เป็นอุปสรรค, สิ่งกีดขวางในการปฏิบัติงานของผู้รับจ้าง เช่น สายไฟฟ้า สายไฟฟ้า ท่อประปา ฯลฯ ให้ผู้รับจ้างดำเนินการขออนุญาต, ย้ายเองก่อนปฏิบัติงานต่างๆ ให้เป็นผู้รับจ้าง อดต.จะไม่รับผิดชอบต่อเหตุการณ์ที่เกิดขึ้นทั้งสิ้นและ อดต.คอนโพธิ์ทองของสงวนสิทธิ์ในการไม่ขยายระยะเวลาให้ผู้รับจ้าง ผู้รับจ้างจะอ้างว่า อดต.คอนโพธิ์ทองไม่พร้อมส่งมอบพื้นที่ไม่ได้ นอกจากเป็นเรื่องของภัยธรรมชาติ เท่านั้น
3. ผู้รับจ้างจะต้องทำการตรวจสอบและรายการต่างๆ ให้เป็นที่ถูกต้องพร้อมทั้งวางแผนการปฏิบัติงานให้เหมาะสมถูกต้องตามขั้นตอน และมาตรฐานงานก่อสร้างแต่ละรายการหากมีความจำเป็นจะต้องเปลี่ยนแปลงแก้ไขรายการใดในขณะก่อสร้าง ให้เป็นหน้าที่ของผู้รับจ้างที่จะต้องจัดทำโดยความเห็นชอบจากคณะกรรมการตรวจการจ้างฯ
4. ผู้รับจ้างจะต้องทำการก่อสร้างด้วยความระมัดระวังโดยไม่ให้เกิดความเสียหายหรือความผิดพลาดที่เกิดขึ้นทั้งสิ้น
5. ค่าระดับในหมุด (BM) เป็นค่าระดับสมมุติที่ใช้เฉพาะในการก่อสร้างเท่านั้น
6. งานสำรวจเพื่องานก่อสร้างหากคลาดเคลื่อนไปจากแบบแปลน ให้วิศวกรโครงการหรือผู้ควบคุมงานของผู้ว่าจ้างเป็นผู้วินิจฉัยสั่งการ
7. รถขนส่งวัสดุรวมทั้งเครื่องจักรกลและเครื่องจักรที่ใช้ในการก่อสร้างต้องปฏิบัติตามกฎหมาย ไม่เป็นที่สร้างความเดือดร้อน หรือเหตุรำคาญแก่ราษฎร
8. ผู้ควบคุมงาน ผู้ควบคุมโครงการ นายช่างควบคุมการก่อสร้าง วิศวกรโครงการ หมายถึงผู้ควบคุมงานและ / หรือผู้แทนขององค์การบริหารส่วนตำบลหรือบริษัทที่ปรึกษา ตามคำสั่งขององค์การส่วนตำบล
9. ที่จุดเริ่มต้นและจุดสิ้นสุดโครงการฯ รวมทั้งทางแยก ให้ปรับระดับของถนนให้กลมกลืนกับถนนเดิม โดยไม่ทำให้เกิด อุปสรรคต่อการจราจร และไม่เป็นอันตรายต่อชีวิต และทรัพย์สิน
10. รายการใดที่ไม่ได้กำหนดไว้ในแบบหรือกำหนดไว้ไม่ชัดเจนหรือแสดงไว้ขัดแย้งกัน หรือปัญหาในการก่อสร้างหรือไม่เป็นไปตามหลักวิชาที่ดี ให้รายงาน และดำเนินการตามดุลพินิจของคณะกรรมการตรวจการจ้าง, ช่างผู้ควบคุมงาน
11. ขนาดตัวอักษรบนหินแกรนิต, บัวหัวเสา, บัวหัวบันได, บัวหัวเสา, บัวหัวหินแกรนิต ให้อยู่ในดุลพินิจของช่างควบคุมงานหรือตามความเหมาะสม
12. ผู้รับจ้างจะต้องมีมาตรการในการป้องกันอุบัติเหตุต่างๆ อันอาจเกิดขึ้นจากการทำงานก่อสร้างไม่ว่าอันตรายนั้นจะมีสาเหตุมาจากสภาพแวดล้อมแห่งงานที่กระทำหรือ มีสาเหตุมาจากการจัดการงานก่อสร้างที่ไม่เหมาะสม ทั้งนี้เพื่อความปลอดภัยของชีวิตและทรัพย์สินทั้งหมดที่เกี่ยวข้อง มาตรการเกี่ยวกับอุบัติเหตุเหล่านี้ ผู้รับจ้างจะต้องปฏิบัติตามมาตรฐานความปลอดภัยในการก่อสร้างซึ่งกำหนดไว้ในกฎกระทรวงมหาดไทยทั้งที่ใช้บังคับอยู่ในปัจจุบันและที่จะประกาศใช้ในภายหน้าด้วย
13. ผู้รับจ้างจะต้องติดตั้งป้ายเตือน เครื่องหมายจราจรหรือสัญญาณไฟในระหว่างก่อสร้างตามมาตรฐานกรมโยธาธิการ
14. มิติต่างๆ มีหน้อยเป็นเมตร นอกจากระบุไว้เป็นอย่างอื่นไว้แบบ



โครงการก่อสร้างรั้วรอบพื้นที่
อาคารสำนักงาน พร้อมประตู
เขื่อนอก และป้ายชื่อที่ทำการ
องค์การบริหารส่วนตำบลคอน
โพธิ์ทอง

เขียนแบบ

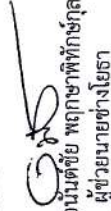
นายอนันต์ชัย พงศ์กษัตริย์กุล
ผู้ช่วยนายช่างโยธา

ตรวจ

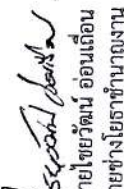
นายไชยวัฒน์ อ่อนเดือน
นายช่างโยธาชำนาญงาน

ตรวจทาน

นายนิวัฒน์ กลั่นใจ
ผู้อำนวยการกองช่าง

เห็นชอบ

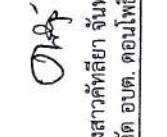
นางสาวศุภติยา จันทระเวช
ปลัด อบต. คอนโพธิ์ทอง
อนุมัติ

นายขวัญชัย นิลทนกุล
นายก อบต. คอนโพธิ์ทอง

แบบเลขที่ _____ แผ่นที่ _____



โครงการก่อสร้างรื้อรอบพื้นที่
อาคารสำนักงาน พร้อมประตู
เข้าออก และป้ายชื่อทำการ
องค์การบริหารส่วนตำบลดอน
โพธิ์ทอง

เขียนแบบ

oms

นายอนันต์ชัย พงศ์ษาพิทักษ์กุล
ผู้ช่วยนายช่างโยธา

ตรวจ

Asantabala

นายเชยวัฒน์ อ่อนเนียน
นายช่างโยธาชำนาญงาน

ตรวจทาน

SB

นายนิวัฒน์ กลั่นใจ
ผู้อำนวยการกองช่าง

เห็นชอบ

อภิ

นางสาวศศิฑูลา จันทระเวช
ปลัด อบต. ดอนโพธิ์ทอง

อนุมัติ

Sahin

นายชวัญชัย นิลธมกุล
นายก อบต. ดอนโพธิ์ทอง

แบบเลขที่ _____ แผ่นที่ ๑

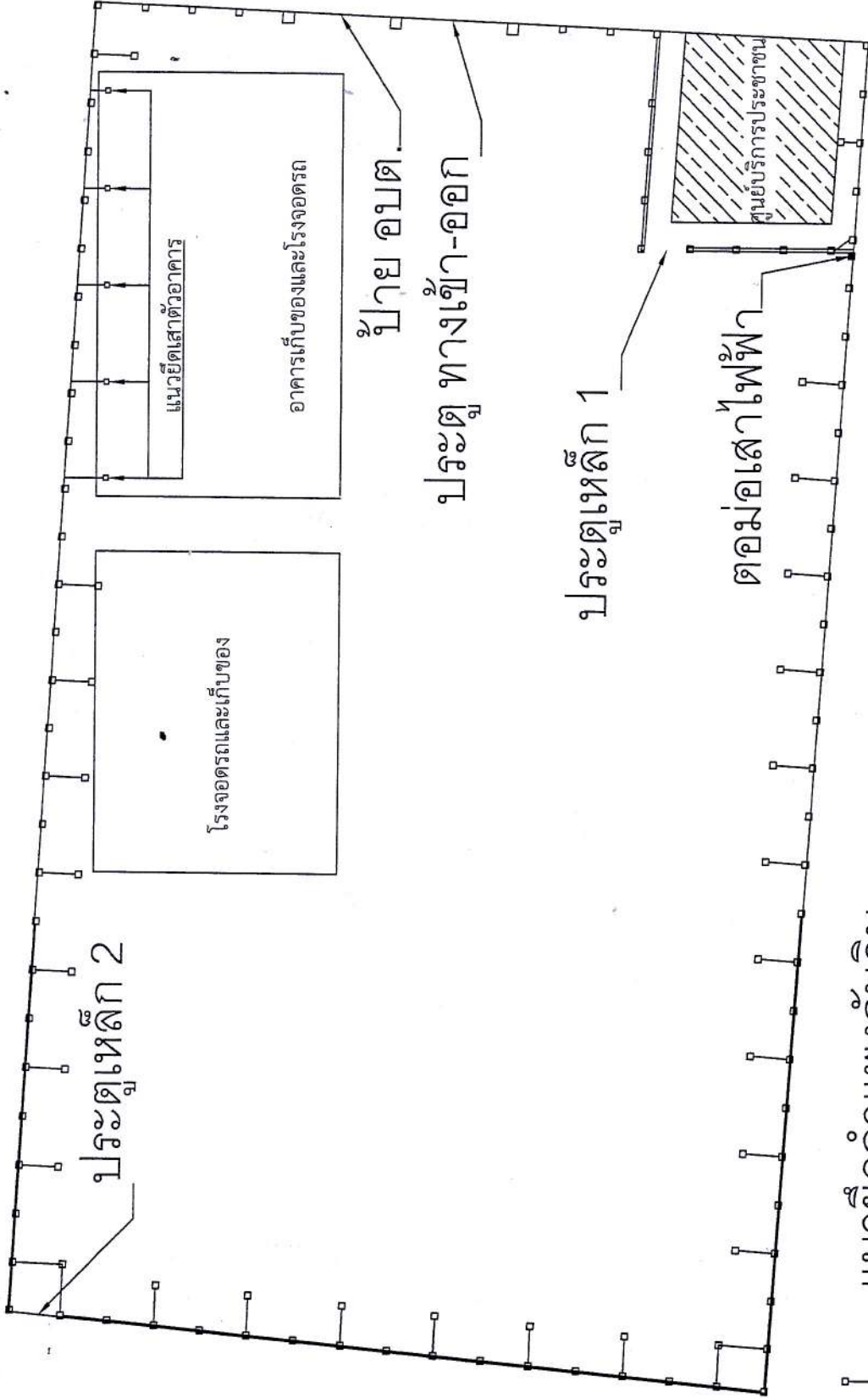

- | แนวยึดกำแพงกันดิน
- | แนวรั้วทึบ
- | แนวรั้วสแตนเลส
- | แนวรั้วข้างศูนย์บริการประชาชน

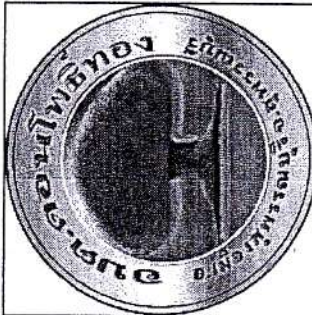

โครงการก่อสร้างรั้วรอบพื้นที่
อาคารสำนักงาน พร้อมประตู
เข้าออก และป้ายชื่อที่ทำการ
องค์การบริหารส่วนตำบลดอน
โพธิ์ทอง

เขียนแบบ
นายอนันต์ชัย พุฒิกษาพิทักษ์กุล
ผู้ช่วยนายช่างโยธา

ตรวจ
นายไชยวัฒน์ อ่อนเถิน
นายช่างโยธาชำนาญงาน

ตรวจทาน
นายนิวัฒน์ กลั่นใจ
ผู้อำนวยการกองช่าง

เห็นชอบ
นางสาวศศิญา จันทร์เวช
ปลัด อบต. ดอนโพธิ์ทอง
อนุมัติ

นายชวัญชัย นิลสมกุล
นายก อบต. ดอนโพธิ์ทอง
แบบเลขที่ _____
แผ่นที่ _____
3/17

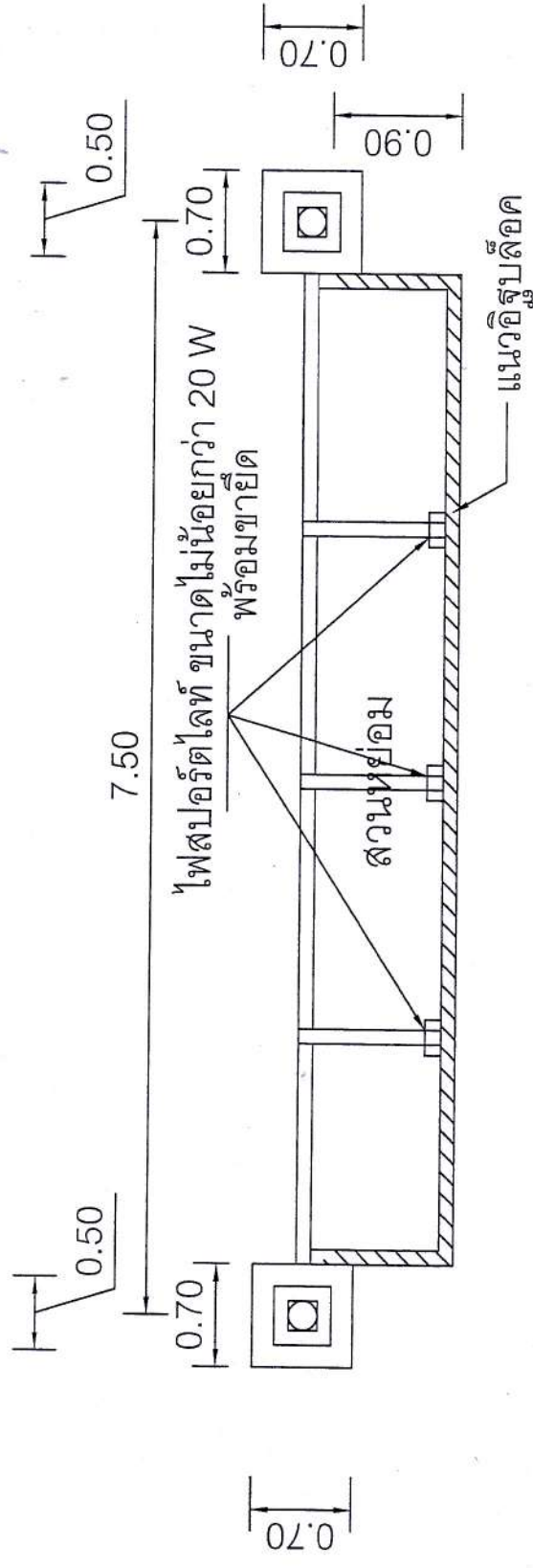
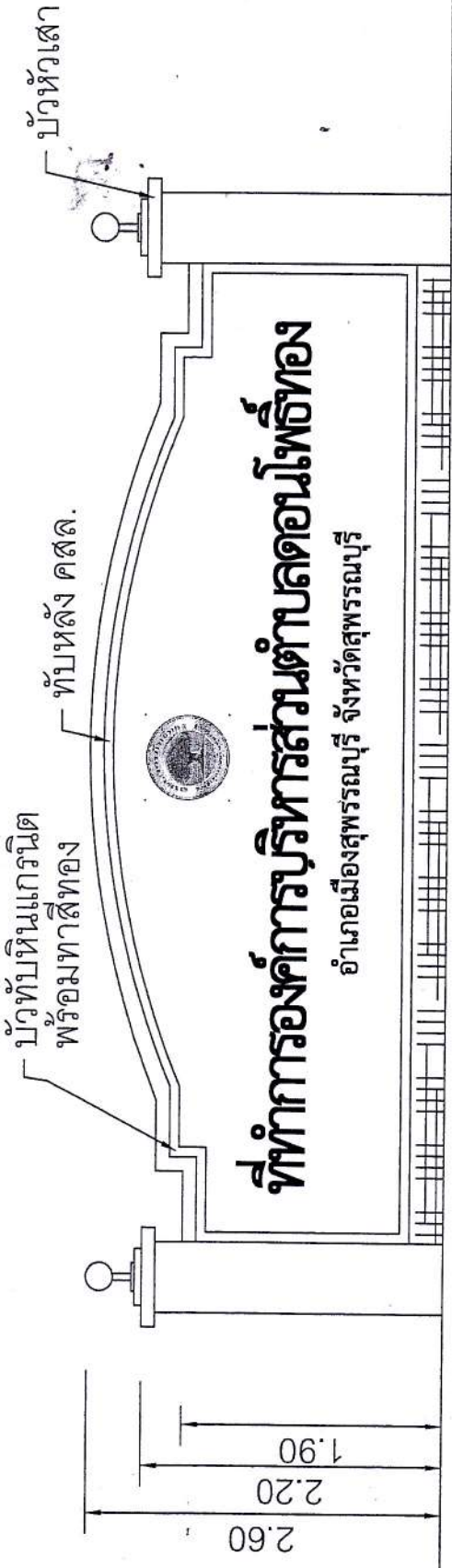

หมายเหตุ
-ขนาดตัวอักษรบนหินแกรนิต, บัวหัวเสา, บัวทับหินแกรนิต ให้อยู่ในดุลพินิจ
ของช่างควบคุมงานหรือตามความเหมาะสม
-โลโก้หินแกรนิต ขนาดเส้นผ่าศูนย์กลางไม่น้อยกว่า 50 ซม.
หรือให้อยู่ในดุลพินิจของช่างควบคุมงาน

ป้าย อบต.

มาตราส่วน 1:50



โครงการก่อสร้างรั้วรอบพื้นที่
อาคารสำนักงาน พร้อมประตู
เข้าออก และป้ายชื่อที่ทำการ
องค์การบริหารส่วนตำบลดอน
โพธิ์ทอง

เขียนแบบ
OMK

นายอนันต์ชัย พดกษพิทักษ์กุล
ผู้ช่วยนายช่างโยธา

ตรวจ
Asworn Pholath
นายไชยวัฒน์ อ่อนเดือน
นายช่างโยธาชำนาญงาน

ตรวจทาน
SA
นายนิวัฒน์ กลั่นใจ
ผู้อำนวยการกองช่าง

เห็นชอบ
OK
นางสาวศศิธยา จันทร์เวช
ปลัด อบต. ดอนโพธิ์ทอง

อนุมัติ
Stalin
นายชวัญชัย นิลธนกุล
นายก อบต. ดอนโพธิ์ทอง

แบบเลขที่ _____ แผ่นที่ **๑**
4/17

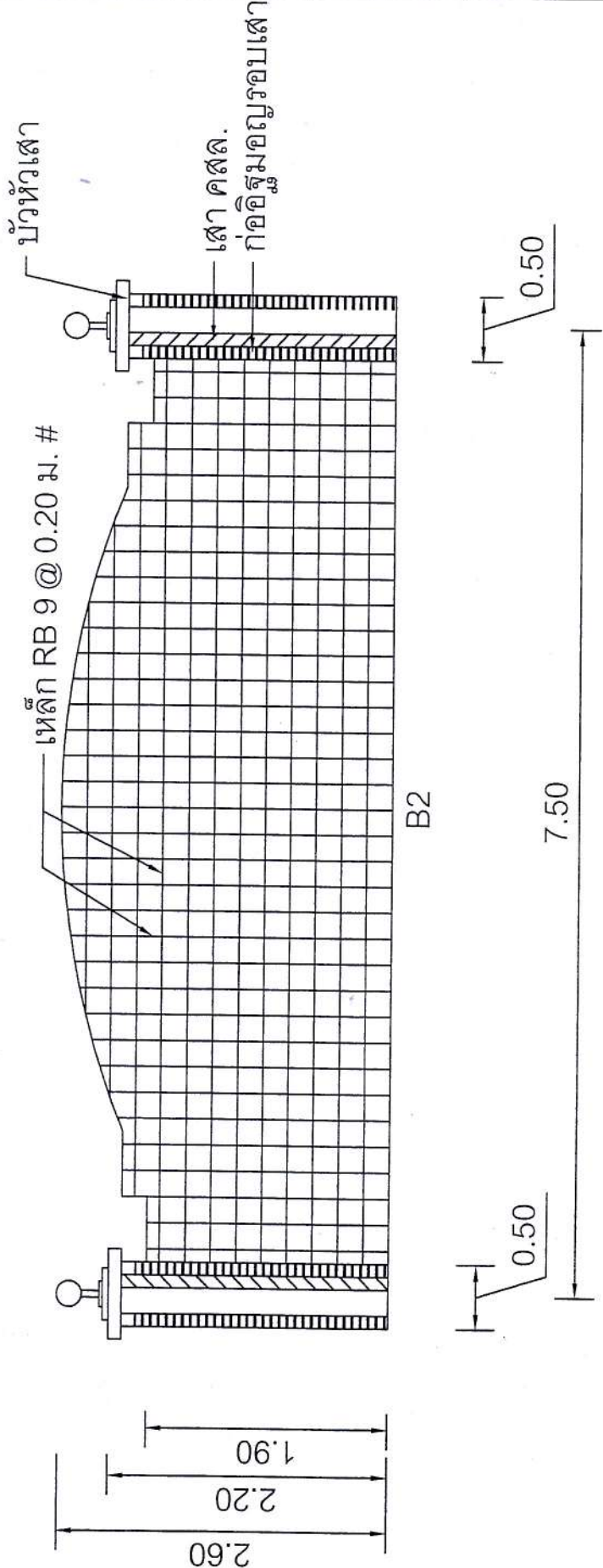

หมายเหตุ
- บัวหัวเสา, บัวทับหินแกรนิต ให้อยู่ในคู่มือพินิจของช่างควบคุมงานหรือตาม
ความเหมาะสม

รูปตัดโครงสร้างป้าย

มาตราส่วน 1:50



โครงการก่อสร้างโรงอบพื้นที่
อาคารสำนักงาน พร้อมประตู
เข้าออก และป้ายชื่อที่ทำการ
องค์การบริหารส่วนตำบลดอน
โพธิ์ทอง

เขียนแบบ
นายอนันต์ชัย พดกษาพิทักษ์กุล
ผู้ช่วยนายช่างโยธา

ตรวจ
นายไชยวัฒน์ อ่อนเดือน
นายช่างโยธาดำเนินงาน

ตรวจทาน
นายนิวัฒน์ กลั่นใจ
ผู้อำนวยการกองช่าง

เห็นชอบ
นางสาวกัญญา จันทร์เวช
ปลัด อบต. ดอนโพธิ์ทอง

อนุมัติ
นายขวัญชัย นิลธนกุล
นายก อบต. ดอนโพธิ์ทอง

แบบเลขที่ _____
แผ่นที่ _____
5/17

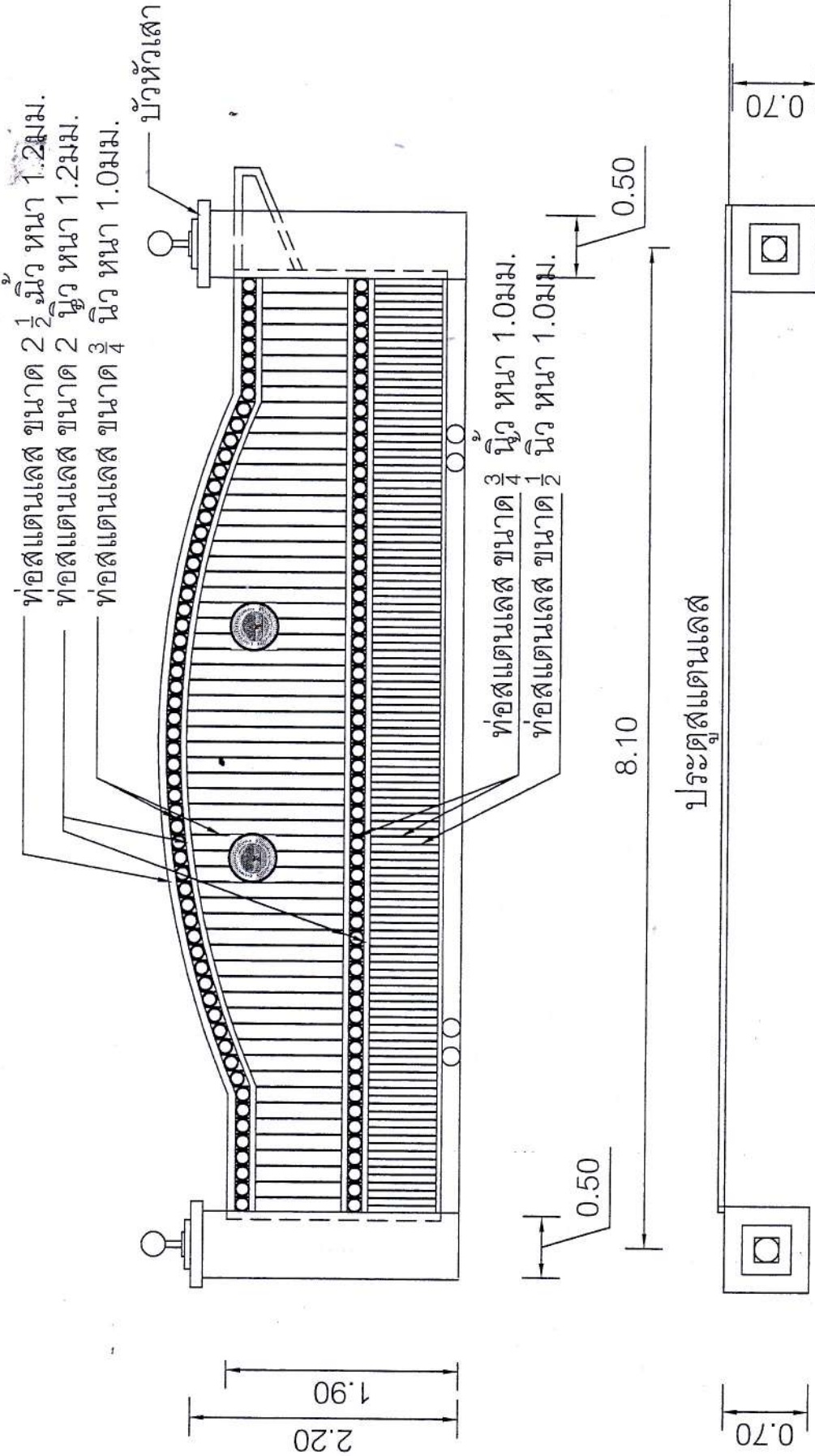

แปลนประตู
มาตราส่วน 1:50

หมายเหตุ
- ไล้เก็บ อบต. ติดตั้งประตูทางเข้า-ออก ขนาดเส้นผ่าศูนย์กลางไม่น้อยกว่า 45 เซนติเมตรหรือขึ้นให้อยู่ในดุลพินิจของช่างควบคุมงาน
- บัวหัวเสา ให้อยู่ในดุลพินิจของช่างควบคุมงานหรือตามความเหมาะสม
- รูปแบบหรือลวดลายงานสแตนเลสประตูสแตนเลสและรั้วสแตนเลส อาจมีการเปลี่ยนแปลงได้ตามความเหมาะสมหรืออยู่ในดุลพินิจของผู้นำจ้างและช่างควบคุมงานเท่านั้น

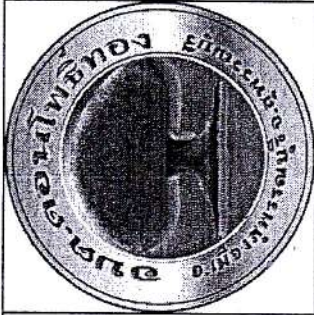

โครงการก่อสร้างรั้วรอบพื้นที่
อาคารสำนักงาน พร้อมประตู
เข้าออก และป้ายชื่อที่ทำการ
องค์การบริหารส่วนตำบลดอน
โพธิ์ทอง

เขียนแบบ

[Signature]

นายอนันต์ชัย พุททะพิทักษ์กุล
ผู้ช่วยนายช่างโยธา

ตรวจ

[Signature]
นายไชยวัฒน์ อ่อนเดือน
นายช่างโยธาชำนาญงาน

ตรวจทาน

[Signature]
นายนิวัฒน์ กลิ่นใจ
ผู้อำนวยการกองช่าง

เห็นชอบ

[Signature]

นางสาวศศิญา จันทร์พรเวช
ปลัด อบต. ดอนโพธิ์ทอง

อนุมัติ

[Signature]
นายชวัญชัย นิลสมกุล
นายก อบต. ดอนโพธิ์ทอง

แบบเลขที่ _____

วันที่ 6/17

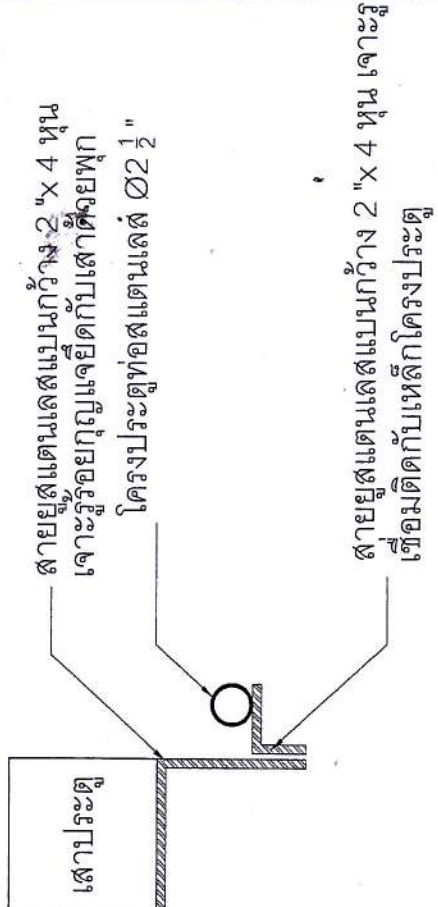

ขยายชุดล๊อคประตู

มาตราส่วน 1:10

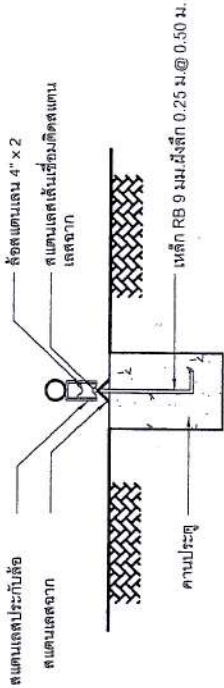

ขยายคานประตู

ความยาวคานประตู 2 เท่าของความยาวประตู

ขยายรางประตู

มาตราส่วน 1:20

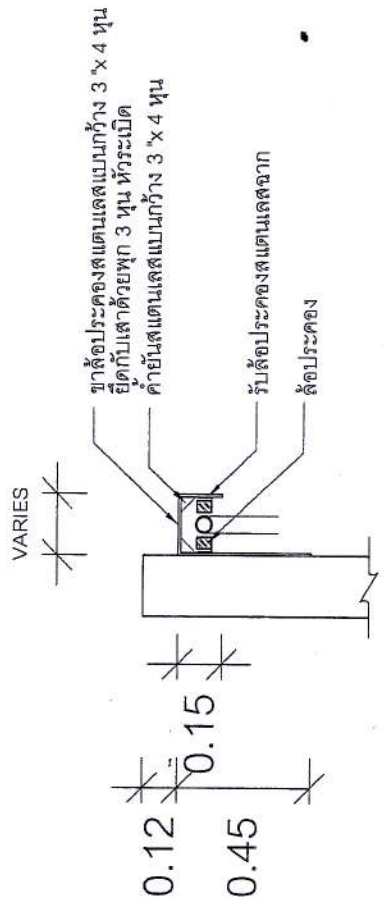

ขยายล๊อคประคอง

มาตราส่วน 1:25

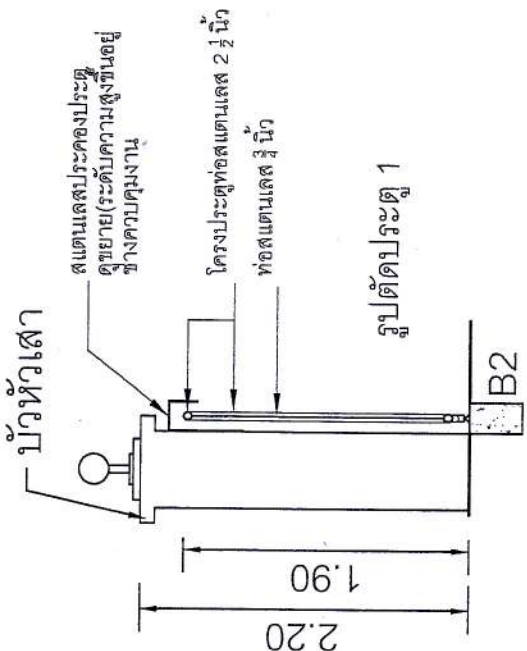

รูปตัดประตู

มาตราส่วน 1:50



โครงการก่อสร้างรั้วรอบพื้นที่
อาคารสำนักงาน พร้อมประตู
เข้าออก และป้ายชื่อที่ทำการ
องค์การบริหารส่วนตำบลคอน
โพธิ์ทอง

เขียนแบบ
นายอนันต์ชัย พงกษาพิทักษ์กุล
ผู้ช่วยนายช่างโยธา

ตรวจ
นายเชยวัฒน์ อ่อนเดือน
นายช่างโยธาศาสนาญาน

ตรวจทาน
นายนิวัฒน์ กลั่นใจ
ผู้อำนวยการกองช่าง

เห็นชอบ
นางสาวศศิธา จันทระเวช
ปลัด อบต. คอนโพธิ์ทอง

อนุมัติ
นายขวัญชัย นิลธนากุล
นายก อบต. คอนโพธิ์ทอง

แบบเลขที่ _____
แผ่นที่ _____
7/17

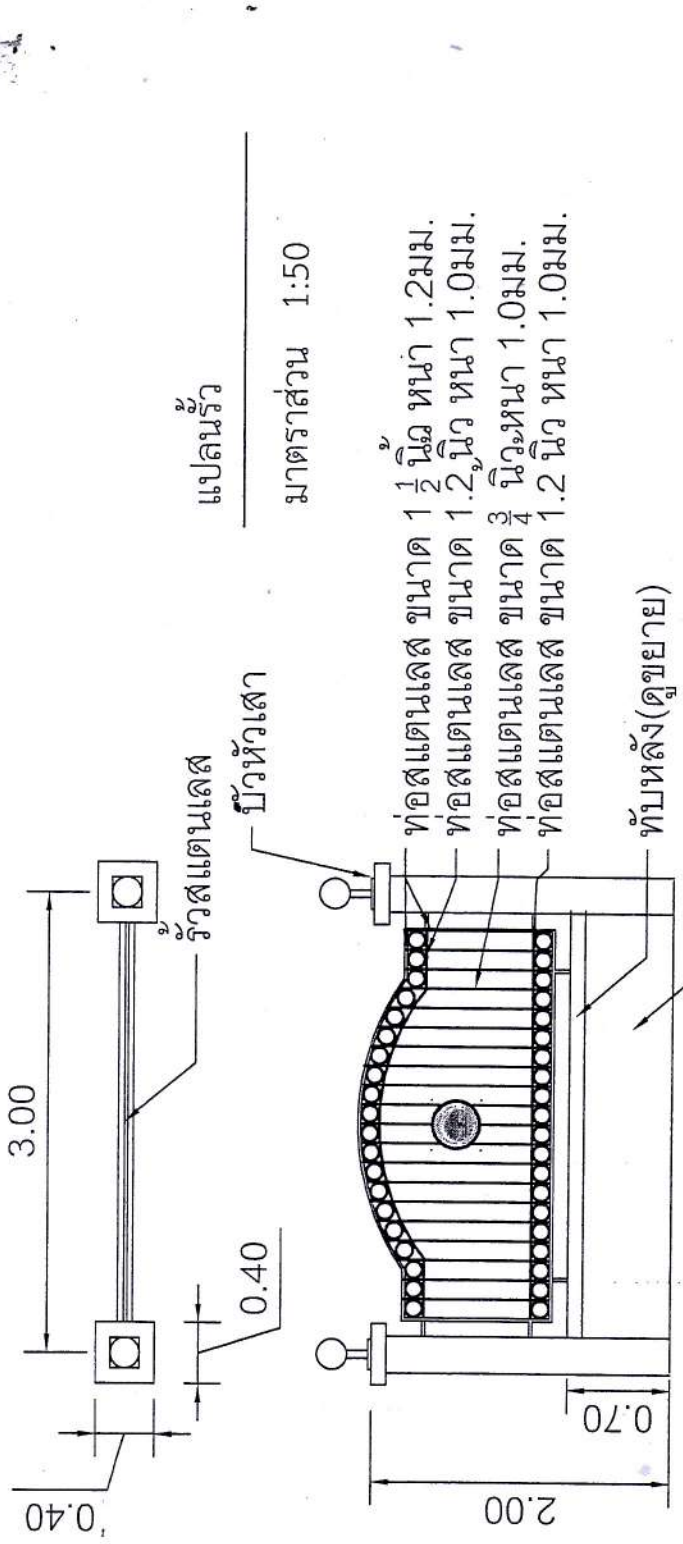

ท่อนสแตนเลส ขนาด $1\frac{1}{2}$ นิ้ว หน้า 1.2 มม.
ท่อนสแตนเลส ขนาด 1.2 นิ้ว หน้า 1.0 มม.
ท่อนสแตนเลส ขนาด $\frac{3}{4}$ นิ้ว หน้า 1.0 มม.
ท่อนสแตนเลส ขนาด 1.2 นิ้ว หน้า 1.0 มม.

ทับหลัง (ดูขยาย)
ผนังก่ออิฐบล็อค ฉาบปูนเรียบ 2 ด้าน

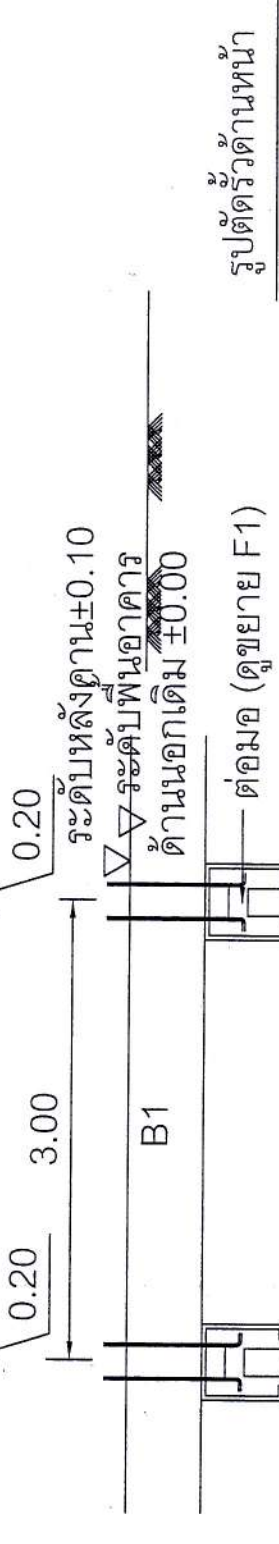

รูปตัดรั้วด้านหน้า
มาตราส่วน 1:50

- หมายเหตุ
- บัวหัวเสาให้อยู่ในจุดพินิจของช่างควบคุมงาน หรือตามความเหมาะสม
 - โลโก้ อบต. ขนาดเส้นผ่าศูนย์กลางไม่น้อยกว่า 35 ซม. หรือให้อยู่ในจุดพินิจของช่างควบคุมงาน
 - รูปแบบหรือลวดลายงานสแตนเลสประตูสแตนเลสและรั้วสแตนเลส อาจมีการเปลี่ยนแปลงได้ตามความเหมาะสมหรืออยู่ในดุลพินิจของผู้ว่าจ้างและช่างควบคุมงานเท่านั้น

เสาเข็ม $0.18 \times 0.18 \times 4.00$ เมตร
L

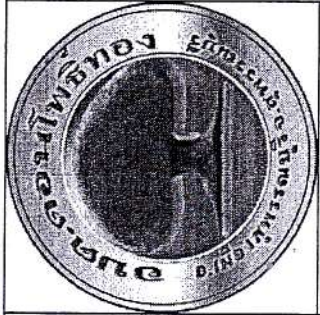

โครงการก่อสร้างรั้วรอบพื้นที่
อาคารสำนักงาน พร้อมประตู
เข้าออก และป้ายชื่อที่ทำการ
องค์การบริหารส่วนตำบลตอน
โพธิ์ทอง

เขียนแบบ
นายอนันต์ชัย พงศกษาศึกษากุล
ผู้ช่วยนายช่างโยธา

ตรวจ
นายเชยวัฒน์ อ่อนเดือน
นายช่างโยธาชำนาญงาน

ตรวจทาน
นายนิวัฒน์ กลั่นใจ
ผู้อำนวยการกองช่าง

เห็นชอบ
นางสาวศศิญา จันทพรเวช
ปลัด อบต. ตอนโพธิ์ทอง

อนุมัติ
นายอภิรักษ์ นิลสมกุล
นายก อบต. ตอนโพธิ์ทอง

แบบเลขที่ _____ แผ่นที่ ๑๖
8/17

รั้วรอบที่ทำการฯ

มาตราส่วน 1:50

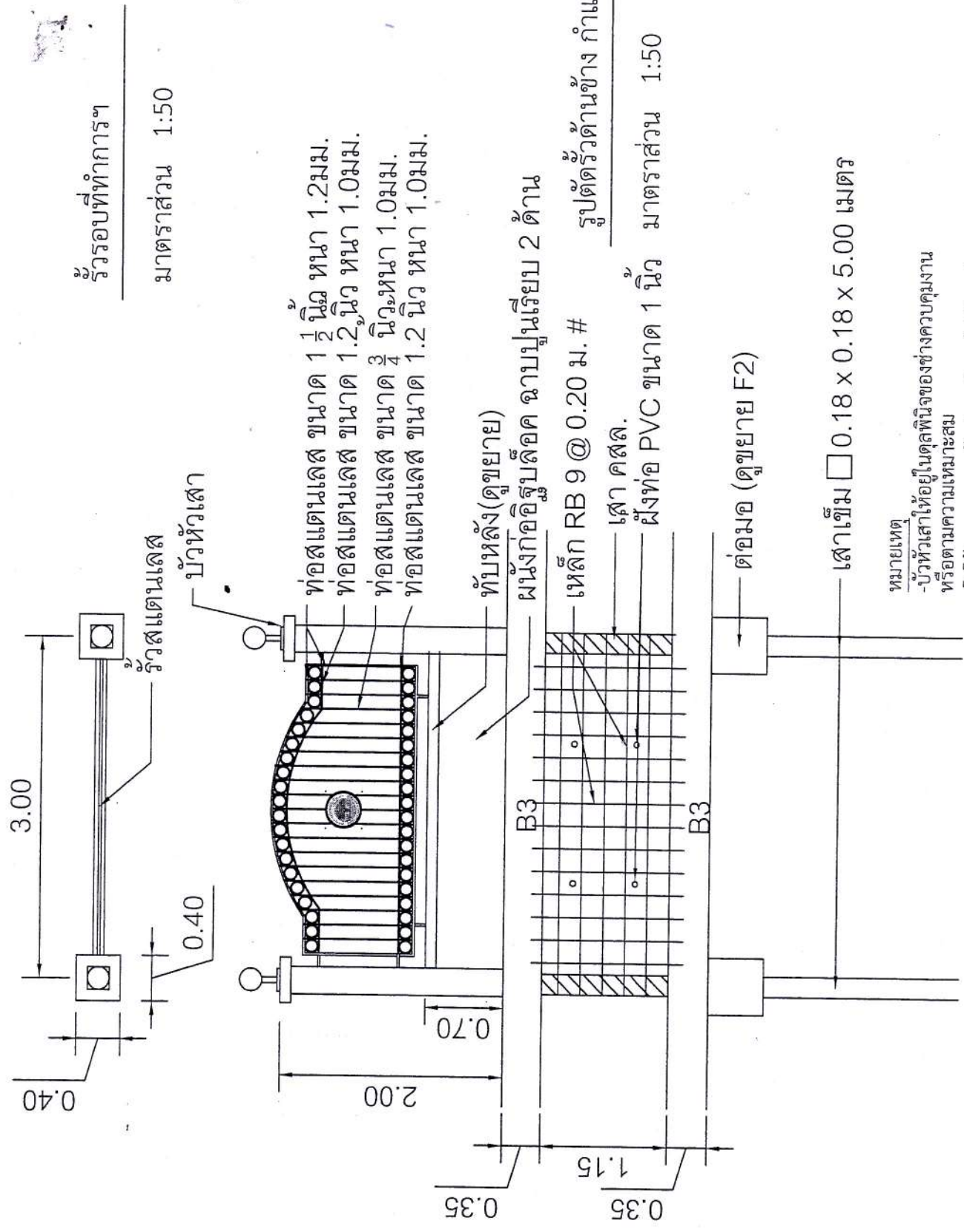

หมายเหตุ
- บัวหัวเสาให้อยู่ในดุลพินิจของช่างควบคุมงาน
หรือตามความเหมาะสม
- โลโก้ อบต. ขนาดเส้นผ่าศูนย์กลางไม่น้อยกว่า 35 ซม.
หรือให้อยู่ในดุลพินิจของช่างควบคุมงาน
- รูปแบบหรือลวดลายงานสแตนเลสประตูสแตนเลส อาจมีการเปลี่ยนแปลง
ได้ตามความเหมาะสมหรืออยู่ในดุลพินิจของผู้จ้างและช่างควบคุมงานเท่านั้น



โครงการก่อสร้างรั้วรอบพื้นที่
อาคารสำนักงาน พร้อมประตู
เข้าออก และป้ายชื่อที่ทำการ
องค์การบริหารส่วนตำบลดอน
โพธิ์ทอง

เขียนแบบ

นายอนันต์ชัย พงศกษาศักดิ์กุล
ผู้ช่วยนายช่างโยธา

ตรวจ

นายไชยวัฒน์ อ่อนเถื่อน
นายช่างโยธาดำเนินงาน

ตรวจทาน

นายนิวัฒน์ กลิ่นใจ
ผู้อำนวยการกองช่าง

เห็นชอบ

นางสาวศุภิสยา จันทร์เวช
ปลัด อบต. ดอนโพธิ์ทอง

อนุมัติ

นายชวัญชัย นิลธนกุล
นายก อบต. ดอนโพธิ์ทอง

แบบเลขที่ _____

แผ่นที่ _____

๑๗

9/17

รั้วข้างศูนย์บริการประชาชน

มาตราส่วน 1:50

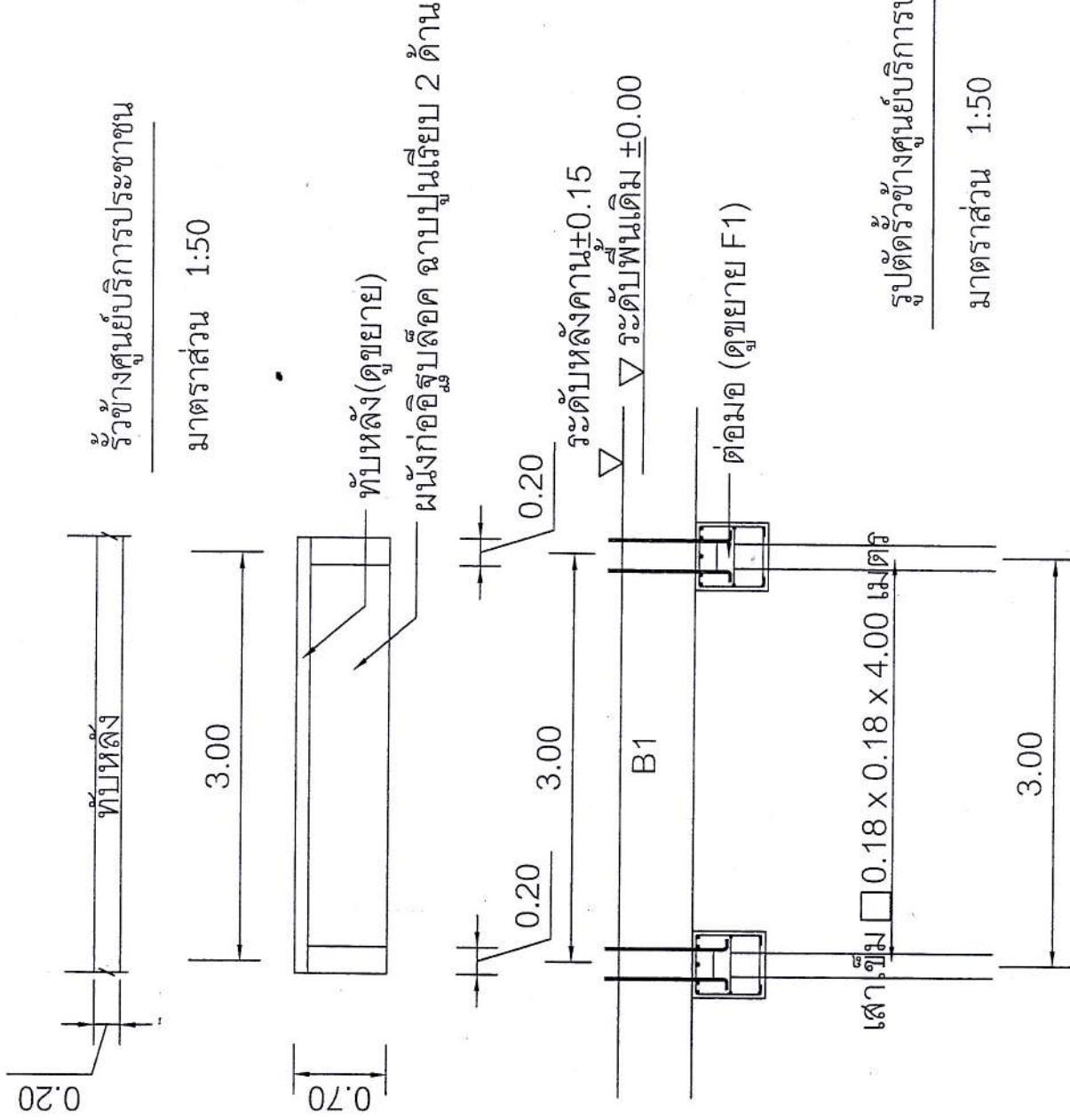

รูปตัดรั้วข้างศูนย์บริการประชาชน

มาตราส่วน 1:50



โครงการก่อสร้างรั้วรอบพื้นที่
อาคารสำนักงาน พร้อมประตู
เข้าออก และป้ายชื่อทำการ
องค์การบริหารส่วนตำบลคอน
โพลีทอง

เขียนแบบ
นายอนันต์ชัย พุกกาพิทักษ์กุล
ผู้ช่วยนายช่างโยธา

ตรวจ
นายไชยวัฒน์ อ่อนเดือน
นายช่างโยธาชำนาญงาน

ตรวจทาน
นายนิวัฒน์ กลิ่นใจ
ผู้อำนวยการกองช่าง

เห็นชอบ
นางสาวศุภิลา จันทร์เวช
ปลัด อบต. คอนโพลีทอง

อนุมัติ
นายชวัญชัย นิลอนุกุล
นายก อบต. คอนโพลีทอง

แบบเลขที่ ๑๕
แผ่นที่ 10/17

รั้วรอบที่ทำการฯ

มาตราส่วน 1:50

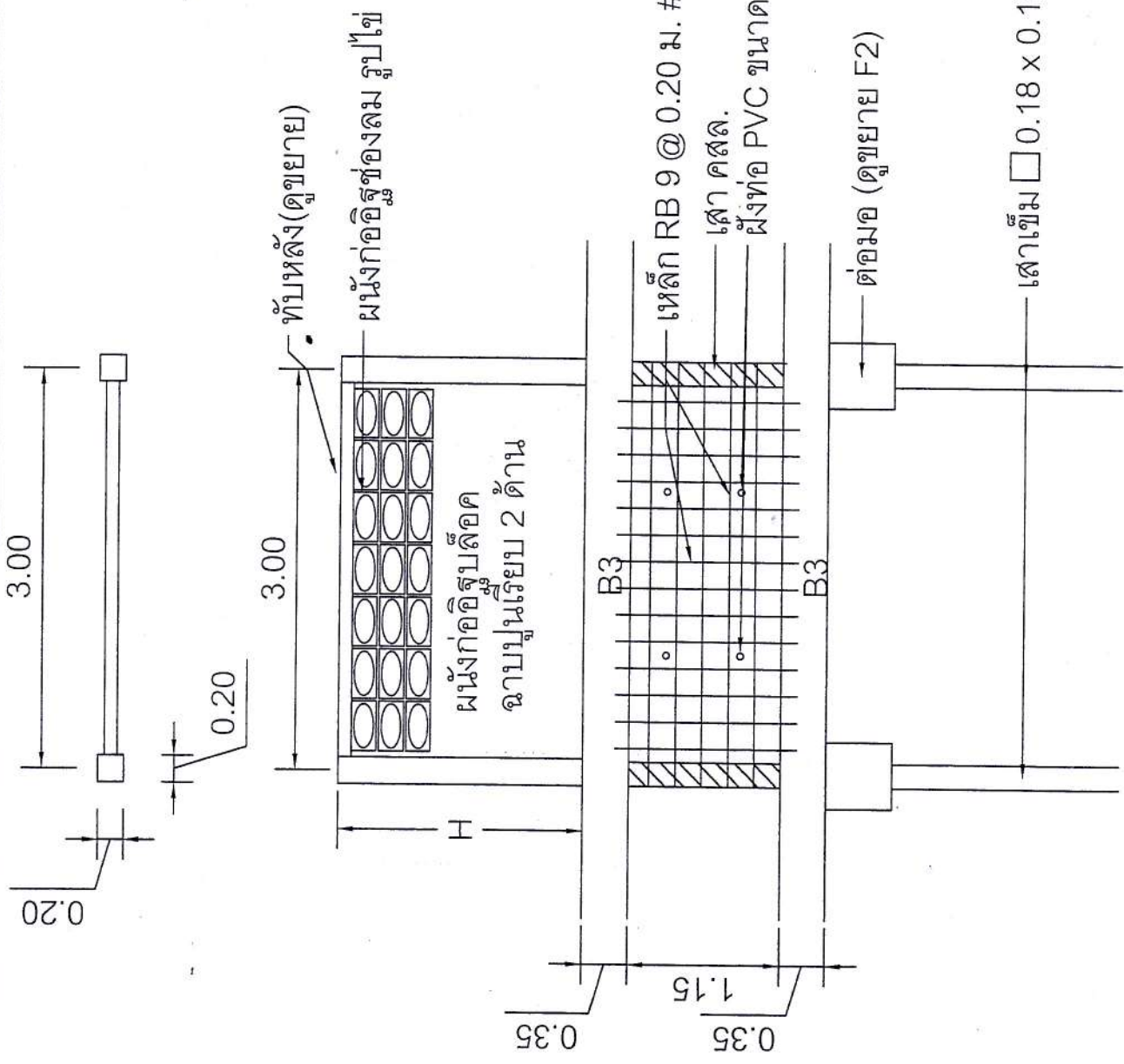

รูปตัดรั้วด้านข้าง กำแพงกันดิน
มาตราส่วน 1:50

เสาเข็ม 0.18 x 0.18 x 5.00 เมตร



โครงการก่อสร้างรั้วรอบพื้นที่
อาคารสำนักงาน พร้อมประตู
เข้าออก และป้ายชื่อที่ทำการ
องค์การบริหารส่วนตำบลคอน
โพนทอง

เขียนแบบ
นายอนันต์ชัย พงศกษาศักดิ์กุล
ผู้ช่วยนายช่างโยธา

ตรวจ
นายไชยวัฒน์ อ่อนเดือน
นายช่างโยธานายช่างงาน

ตรวจทาน
นายนิวัฒน์ กลั่นใจ
ผู้อำนวยการกองช่าง

เห็นชอบ
นายก อบต.คอนโพนทอง
อนุมัติ

นายขวัญชัย นิลธนากุล
นายก อบต.คอนโพนทอง

แบบเลขที่ 11/17

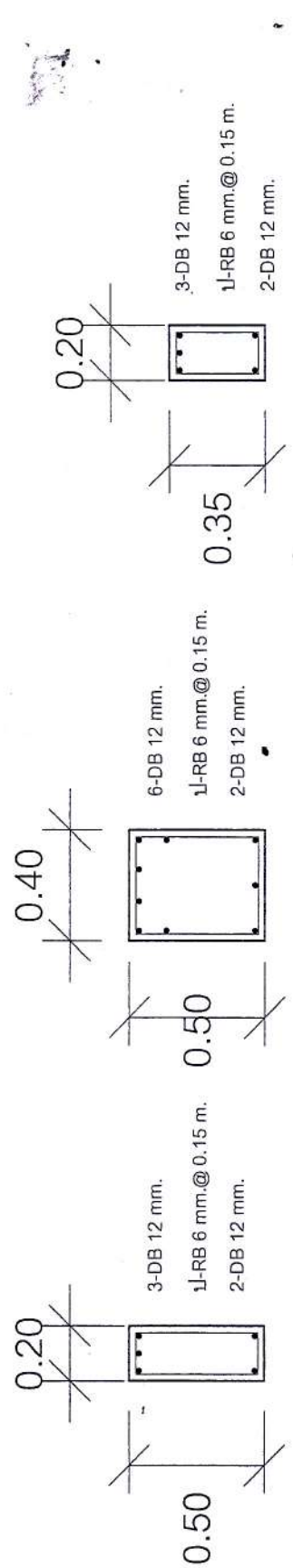

B1

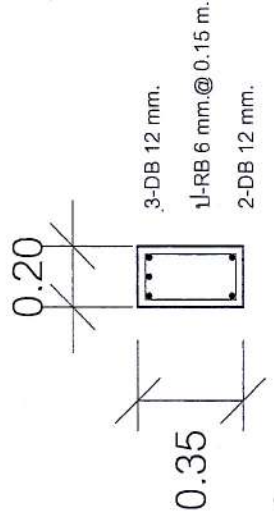

B2

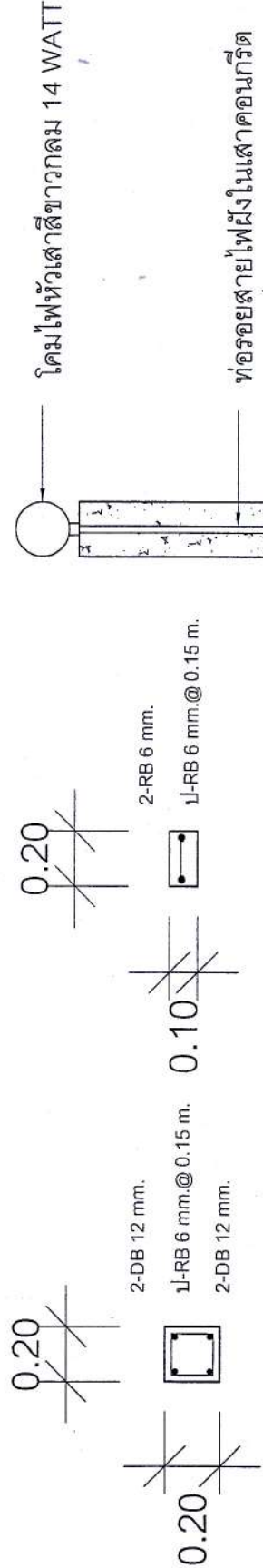

B3

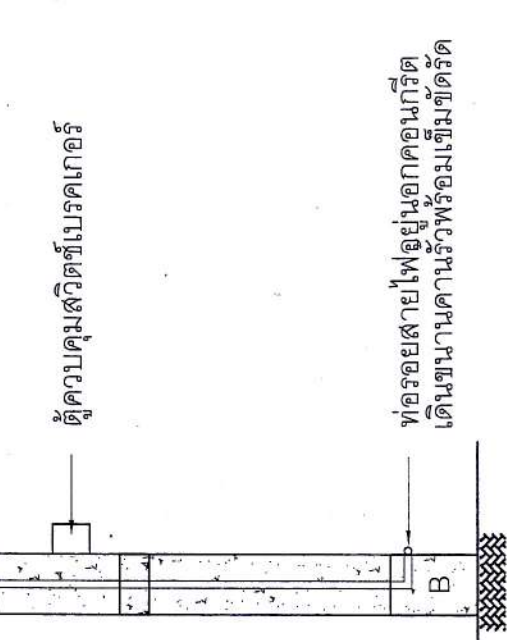

ค้ำหลัง

หมายเหตุ
คอนกรีต ต้องใช้อัตราส่วนของปูนซีเมนต์ไม่น้อยกว่า 320 กก./ลบ.ม.
แรงอัดประลัยต่ำสุดของแวงคอนกรีตมาตรฐานที่อายุ 28 วัน ชนิด
รูกบาศก์(15x15x15 ซม.)
ไม่น้อยกว่า 240 กก./ตร.ซม.หรือชนิดทรงกระบอก(15x30 ซม.) ไม่น้อย
กว่า 200 กก./ตร.ซม. ทั้งนี้หากจะตรวจรับผลงานให้ได้แก่คอนกรีตตั้ง
กล้าไว้เทียบเท่า อายุ 7 วัน จะต้องรับน้ำหนักได้ไม่น้อยกว่า
ร้อยละ 75 % ของกำลังคอนกรีต อายุ 28 วัน

ขยาย คาน ทับหลัง และขยายท่อร้อยสายไฟในเสา

มาตราส่วน 1:25

ท่อร้อยสายไฟอยู่นอกคอนกรีต
เดินขนานคานรั้วพร้อมเข็มยึดรั้ว



โครงการก่อสร้างรื้อถอนพื้นที่
อาคารสำนักงาน พร้อมประตู
เข้าออก และป้ายชื่อที่ทำการ
องค์การบริหารส่วนตำบลดอน
โพธิ์ทอง

เขียนแบบ

นายอนันต์ชัย พตทงพิทักษ์กุล
ผู้ช่วยนายช่างโยธา

ตรวจ

นายไชยวัฒน์ อ่อนเดือน
นายช่างโยธาชำนาญงาน

ตรวจทาน

นายนิวัฒน์ กลั่นใจ
ผู้อำนวยการกองช่าง

เห็นชอบ

นางสาวศศิญา จันทร์เวช
ปลัด อบต. ดอนโพธิ์ทอง

อนุมัติ

นายชวัญชัย นิลอนุกูล
นายก อบต. ดอนโพธิ์ทอง

แบบเลขที่ 5
แผ่นที่ 6
12/17

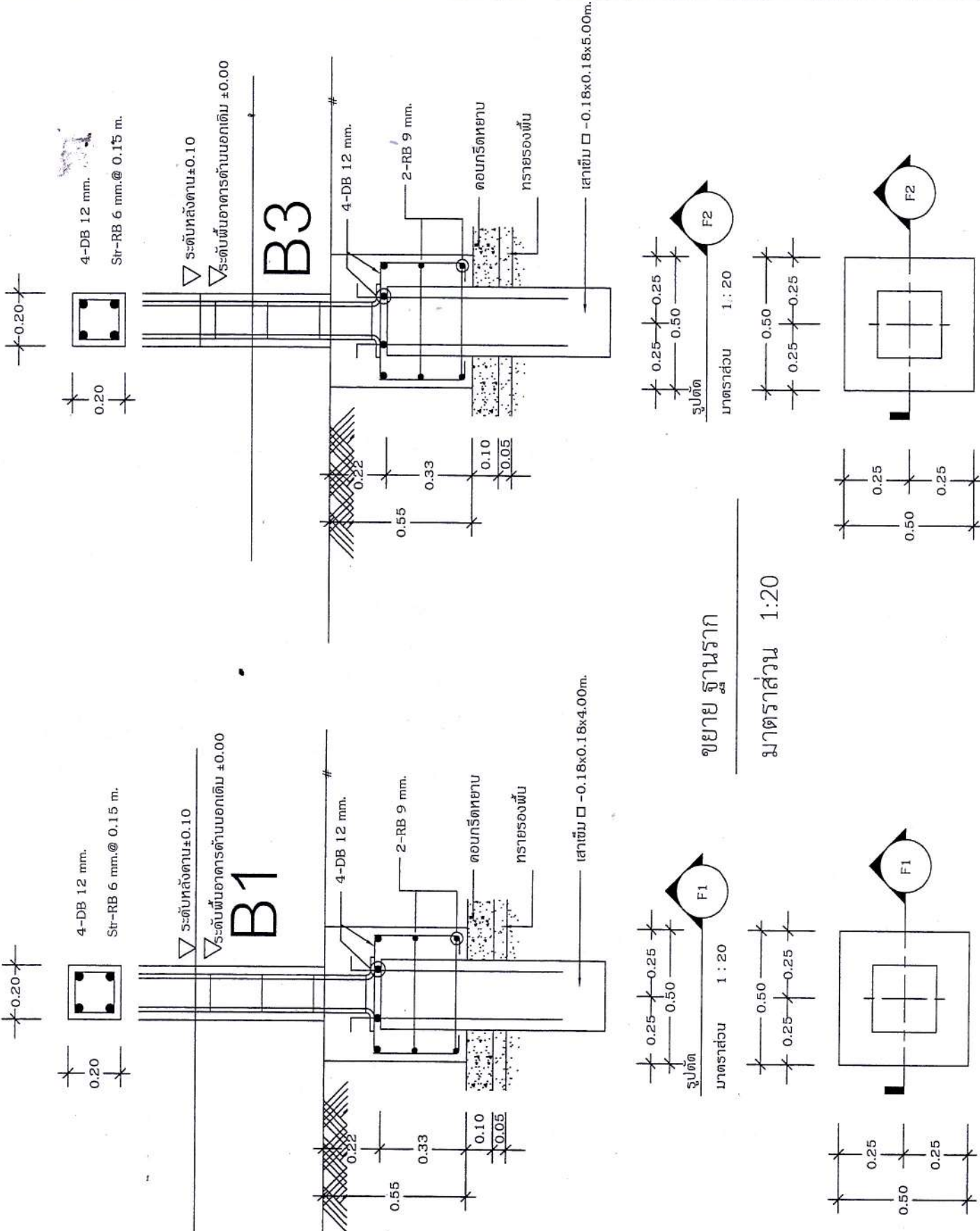



โครงการก่อสร้างรั้วรอบพื้นที่
อาคารสำนักงาน พร้อมประตู
เข้าออก และป้ายชื่อที่ทำการ
องค์การบริหารส่วนตำบลคอน
โพธิ์ทอง

เขียนแบบ

[Signature]

นายอนันต์ชัย พงกชภาพัทภักดิ์
ผู้ช่วยนายช่างโยธา

ตรวจ

[Signature]

นายไชยวัฒน์ อ่อนเดือน
นายช่างโยธารักษาณูงาน

ตรวจทาน

[Signature]

นายนิวัฒน์ กลั่นใจ
ผู้อำนวยการกองช่าง

เห็นชอบ

[Signature]

นางสาวศุทธิยา จันทรวรเวช
ปลัด อบต. คอนโพธิ์ทอง

อนุมัติ

[Signature]

นายขวัญชัย นิลอนกุล
นายก อบต. คอนโพธิ์ทอง

แบบเลขที่

แผ่นที่

13/17

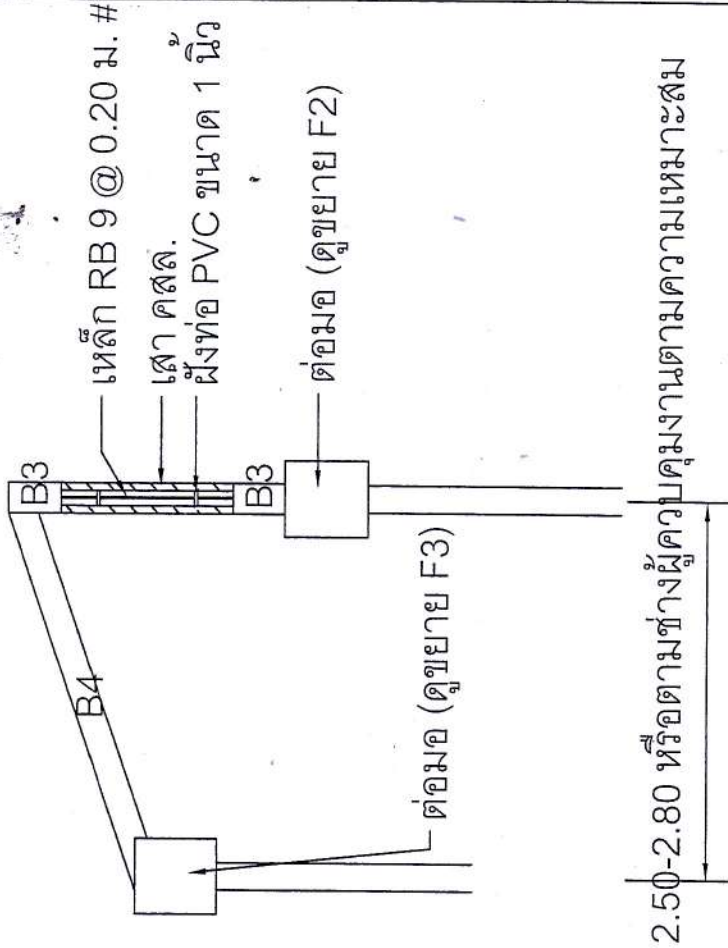

2.50-2.80 หรือตามช่างผู้ควบคุมงานตามความเหมาะสม

รูปตัดกำแพงกันดิน

มาตราส่วน 1:50

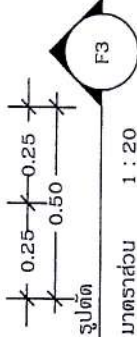
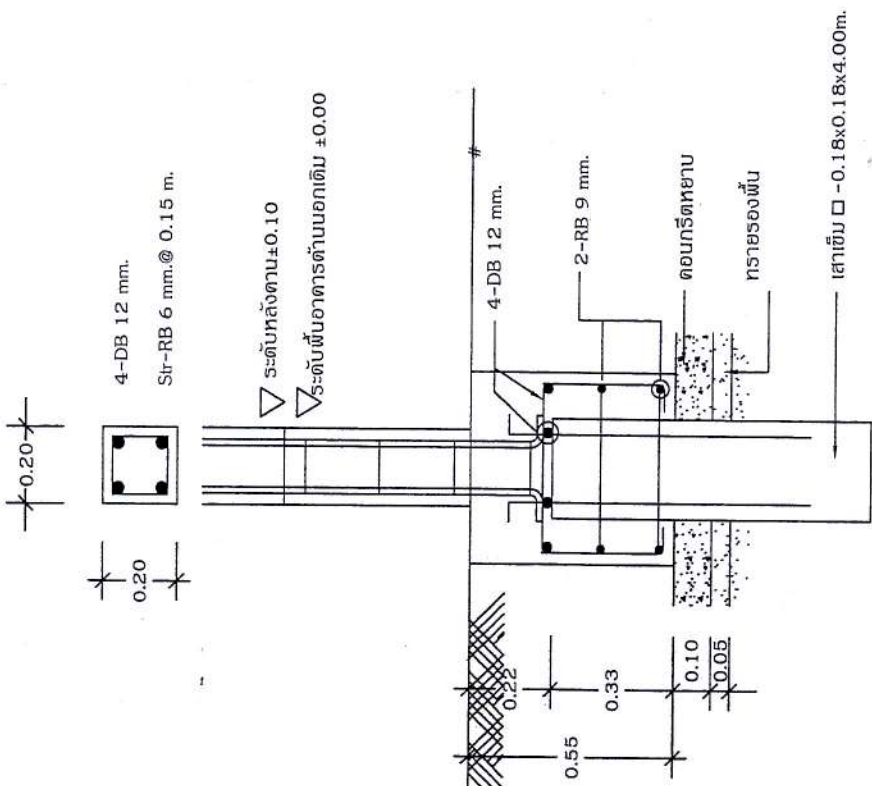

ขยายฐานราก

มาตราส่วน 1:20

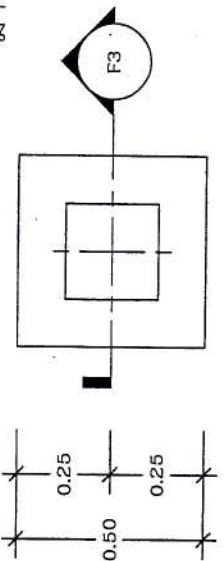



โครงการก่อสร้างรั้วรอบพื้นที่
อาคารสำนักงาน พร้อมประตู
เข้าออก และป้ายชื่อที่ทำการ
องค์การบริหารส่วนตำบลดอน
โพธิ์ทอง

เขียนแบบ

[Signature]

นายอนันต์ชัย พงกษาพิทักษ์กุล
ผู้อำนวยการช่างโยธา

ตรวจ

[Signature]

นายเชษฐวัฒน์ อ่อนเดือน
นายช่างโยธาชำนาญงาน

ตรวจทาน

[Signature]

นายนิวัฒน์ กลั่นใจ
ผู้อำนวยการกองช่าง

เห็นชอบ

[Signature]

นางสาวศุภมาส จันทระเวช
ปลัด อบต. ดอนโพธิ์ทอง

อนุมัติ

[Signature]

นายพัชร์ชัย นิลสนมกุล
นายก อบต. ดอนโพธิ์ทอง

แบบเลขที่ _____

วันที่ 14/17

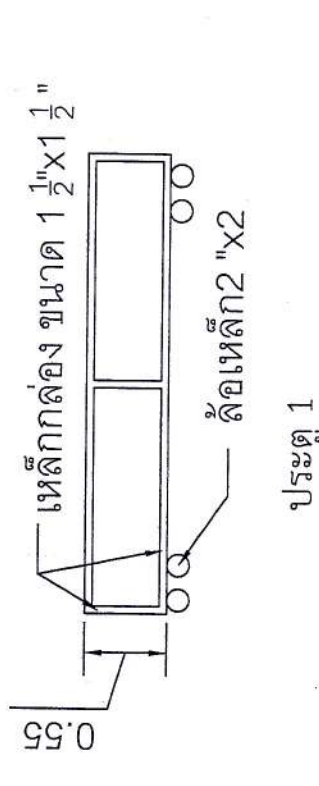
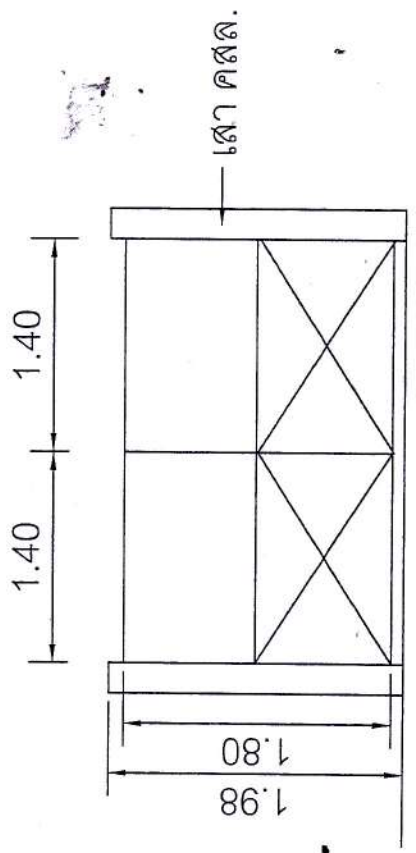

ประตู 1

มาตราส่วน 1:50

ประตู 2

มาตราส่วน 1:50

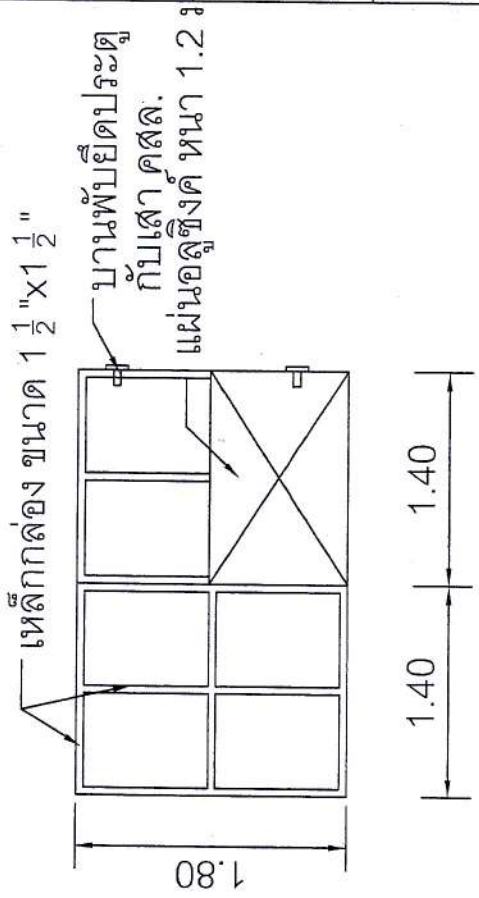

หมายเหตุ

- ลวดลายประตู 1 และประตู 2 ขึ้นอยู่
ข้างควบคุมงานหรือผู้ว่าจ้างกำหนด

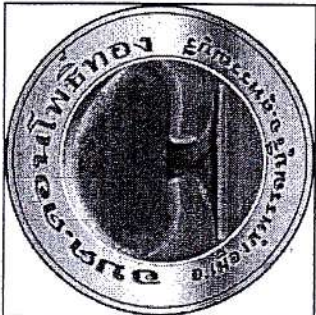

โครงการก่อสร้างรื้อรอบพื้นที่
อาคารสำนักงาน พร้อมประตู
เข้าออก และป้ายชื่อที่ทำการ
องค์การบริหารส่วนตำบลดอน
โพธิ์ทอง

เขียนแบบ
นายอนันต์ชัย พงกษาพิทักษ์กุล
ผู้ช่วยนายช่างโยธา

ตรวจ
นายเชยวัฒน์ อ่อนเถื่อน
นายช่างโยธามาตรฐาน

ตรวจทาน
นายนิวัฒน์ กลั่นใจ
ผู้อำนวยการกองช่าง

เห็นชอบ
นางสาวศศิญา จันทร์เวช
ปลัด อบต. ดอนโพธิ์ทอง

อนุมัติ
นายขวัญชัย นิลอนกุล
นายก อบต. ดอนโพธิ์ทอง

แบบเลขที่ _____ แผ่นที่ _____ ๑๑
15/17

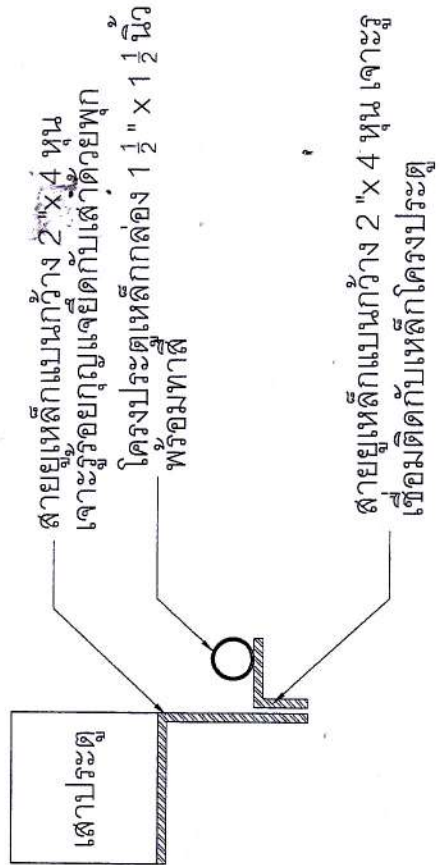

ขยายชุดล๊อคประตู 1
มาตราส่วน 1:10

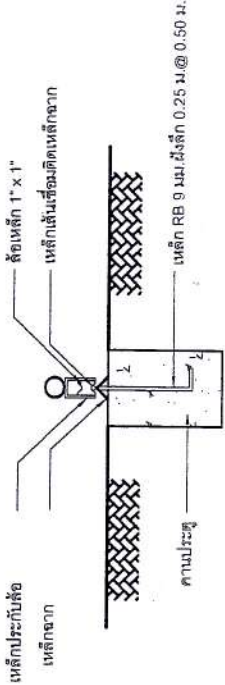

ขยายคานาประตู 1
ความยาวคานาประตู 2 เท่าของความยาวประตู
ขยายรางประตู 1
มาตราส่วน 1:20

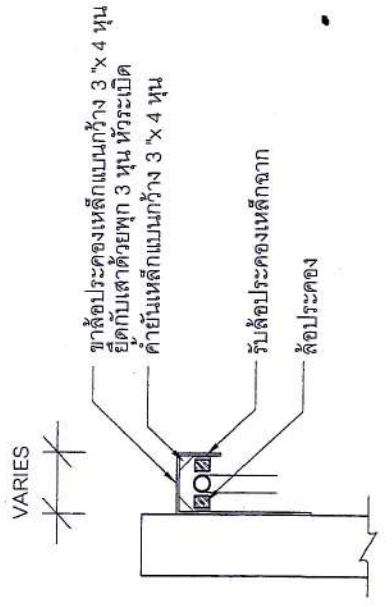

ขยายล็อประคอง ประตู 1
มาตราส่วน 1:25

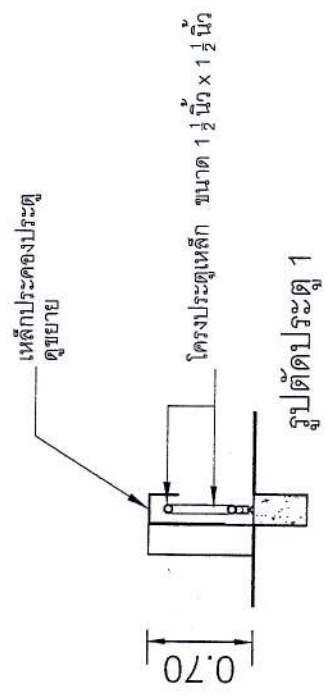

รูปตัดประตู 1
มาตราส่วน 1:50



โครงการก่อสร้างรั้วรอบพื้นที่
อาคารสำนักงาน พร้อมประตู
เข้าออก และป้ายชื่อที่ทำการ
องค์การบริหารส่วนตำบลคอน
โหล่งทอง

เขียนแบบ

[Signature]

นายอนันต์ชัย พงศกษาศักดิ์กุล
ผู้ช่วยนายช่างโยธา

ตรวจ

[Signature]

นายไชยวัฒน์ อ่อนเดือน
นายช่างโยธาชำนาญงาน

ตรวจทาน

[Signature]

นายนิวัฒน์ กลั่นใจ
ผู้อำนวยการกองช่าง

เห็นชอบ

[Signature]

นางสาวศุภติยา จันทร์เวช
ปลัด อบต. คอนโหล่งทอง

อนุมัติ

[Signature]

นายชวัญชัย นิลสมกุล
นายก อบต. คอนโหล่งทอง

แบบเลขที่

แผ่นที่

16/17

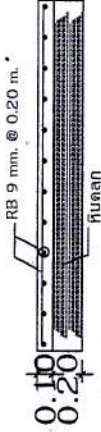

ขยายพื้น

มาตราส่วน 1:50

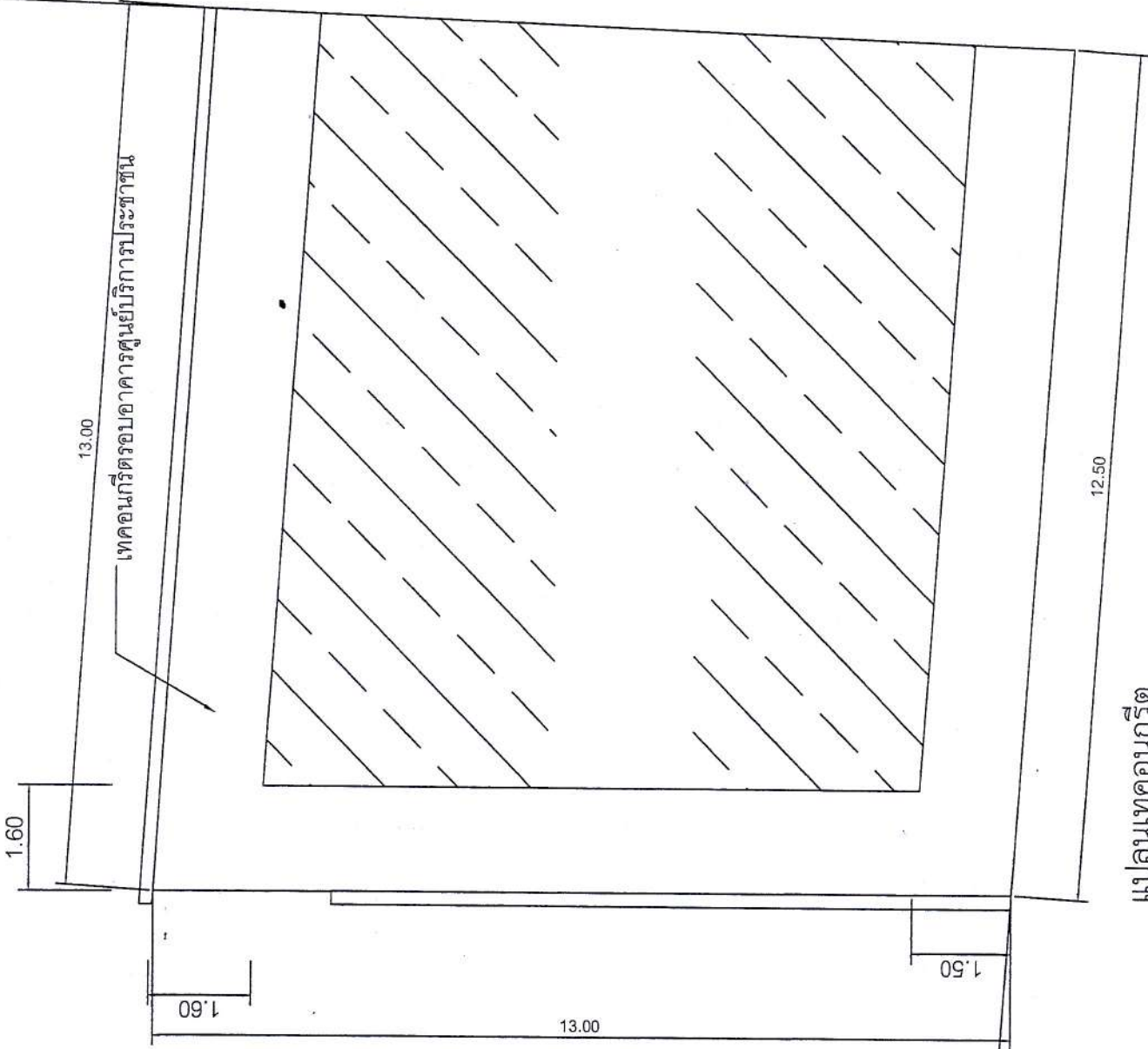

แปลนอาคาร

มาตราส่วน 1:50

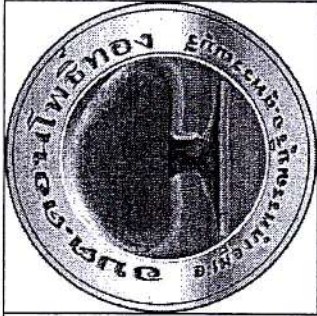

โครงการก่อสร้างรั้วรอบพื้นที่
อาคารสำนักงาน พร้อมประตู
เข้าออก และป้ายชื่อที่ทำการ
องค์การบริหารส่วนตำบลดอน
โพธิ์ทอง

เขียนแบบ
นายอนันต์ชัย พุกกาพิทักษ์กุล
ผู้ช่วยนายช่างโยธา

ตรวจ
นายไชยวัฒน์ อ่อนเทียน
นายช่างโยธาชำนาญงาน

ตรวจทาน
นายวิรัตน์ กลั่นใจ
ผู้อำนวยการกองช่าง

เห็นชอบ
นางสาวศศิญา จันทร์เวช
ปลัด อบต. ดอนโพธิ์ทอง

อนุมัติ
นายชวัญชัย นิลธนกุล
นายก อบต. ดอนโพธิ์ทอง

แบบเลขที่ แผ่นที่
17/17

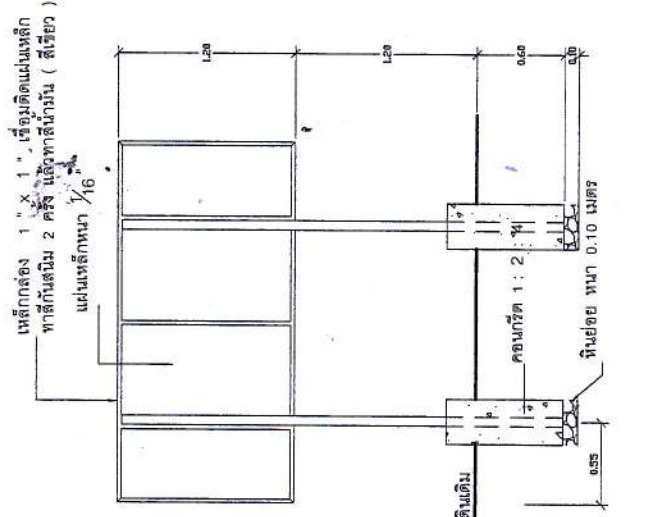

รูปด้านหลัง
มาตราส่วน NO SCALE

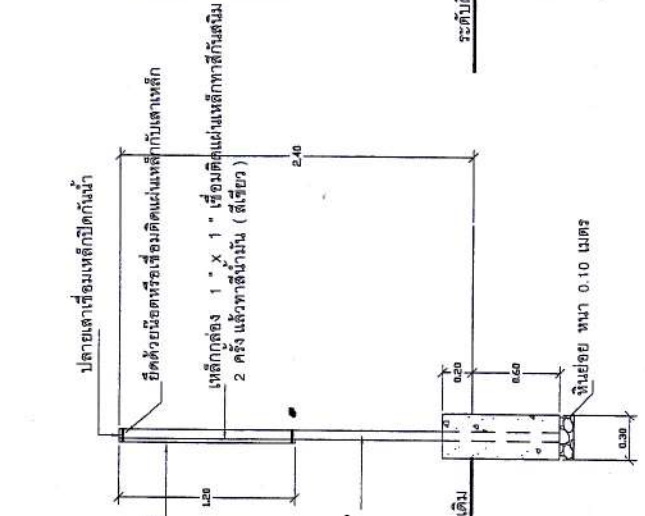

รูปด้านข้าง
มาตราส่วน NO SCALE

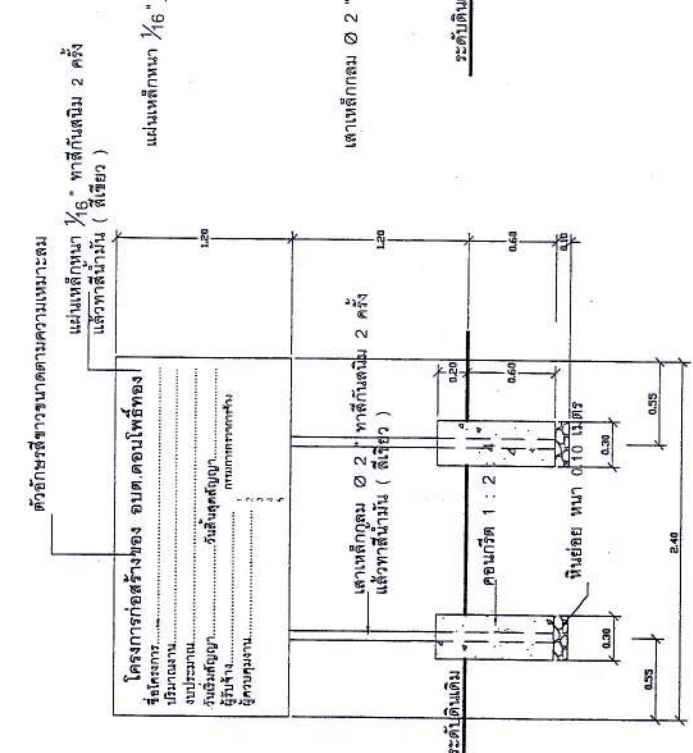

รูปด้านหน้า
มาตราส่วน NO SCALE

รายการประกอบแบบ

- เสา, พื้นป้ายทาสีกันสนิม 2 ครั้ง แล้วทาสีน้ำมัน (สีเขียว) ทั้ง 2 ด้าน
- ตัวหนังสือใช้สีขาว
- ขนาดของตัวหนังสือที่กำหนดตามความเหมาะสมข้อความตามแบบที่กำหนด
- ขนาดของแผ่นเหล็ก ความกว้าง 1.20 เมตร ความยาว 2.40 เมตร

หมายเหตุ

- จุดที่ทำการติดตั้งกำหนดตามความเหมาะสมในสนาม สามารถมองเห็นได้ชัดเจน
- ก่อนทาสีจริงให้ทำการทาสีกันสนิมก่อน 2 ครั้ง

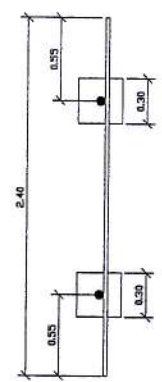

รูปแปลน
มาตราส่วน NO SCALE

แบบสรุปราคากลางงานก่อสร้างทาง สะพาน และท่อเหลี่ยม

ชื่อโครงการ ปรับปรุงผิวจราจรโดยลงหินคลุก หมู่ที่ ๒

ปริมาณงาน ลงหินคลุกพร้อมปรับเกลี่ย จำนวนหินคลุกไม่น้อยกว่า ๓๐๓ ลบ.ม. /

หน่วยงาน องค์การบริหารส่วนตำบลคอนโพนธ์ทอง

สถานที่ก่อสร้าง จากสมุดค่าบลดอนกำยาน (ค้นคลองชลประทานฝั่งตะวันออก)ถึงสุดเขตตำบลคอนโพนธ์ทอง ยาว ๒,๘๐๐ เมตร วันที่ ๒๔ เดือน กรกฎาคม พ.ศ. ๒๕๖๐

ลำดับที่	รายการ	หน่วย	จำนวน	ราคาต่อหน่วย	ราคาทุน	Factor F	ราคารวม	ราคากลาง
๑	หินคลุก(ปรับพื้นที่ + ปรับเกลี่ย)	ลบ.ม.	๓๐๓.๐๐	๓๕๓.๕๑	๑๐๗,๐๘๓.๒๓			
๒	ป้ายประชาสัมพันธ์	ป้าย	๑.๐๐	-		๑.๓๖๒๔	๑๔๕,๘๙๐.๑๙	๑๔๕,๘๙๐.๑๙

(ลงชื่อ).....ประมาณการ
 (นายพนัชนัย เจริญนิย)
 นายช่างโยธาชำนาญงาน

(ลงชื่อ).....ประมาณการ
 (นายไชยวัฒน์ อ่อนเถื่อน)
 นายช่างโยธาชำนาญงาน

(ลงชื่อ).....เห็นชอบ
 (นางสาวศุภัสวีชา จันทรวุฒ)
 ปลัด อบต.คอนโพนธ์ทอง

รวมค่างานต้นทุนทั้งสิ้น ๑๐๗,๐๘๓.๒๓
 ปรับลดเป็นราคาค่าก่อสร้างทั้งสิ้น

(ลงชื่อ).....ตรวจสอบ
 (นายนิวัฒน์ กลั่นใจ)
 ผู้อำนวยการกองช่าง
 (ลงชื่อ).....อนุมัติ
 (นายขวัญชัย นิลธนกุล)
 นายก อบต.คอนโพนธ์ทอง

หนึ่งแสนสี่หมื่นห้าพันเจ็ดร้อยบาทถ้วน



โครงการปรับปรุงผิวจราจรโดยลงหินคลุก หมู่ที่ 2

สถานที่ก่อสร้าง

จากสุดเขตตำบลอนกำยาน (ต้นคลองชลประทานฝั่งตะวันออก) ถึงสุดเขตตำบลดอนโพธิ์ทอง
หมู่ที่ 2 ตำบลดอนโพธิ์ทอง อำเภอเมืองสุพรรณบุรี จังหวัดสุพรรณบุรี



โครงการปรับปรุงผิวจราจร
โดยลงหินคลุก
หมู่ที่ 2

เขียนแบบ

Signature

นายอนันต์ชัย พงกษาพิทักษ์กุล
ผู้ช่วยนายช่างโยธา

ออกแบบ

Signature

นายพนมชัย เจริญชัย
นายช่างโยธาชำนาญงาน

ตรวจ

Signature

นายไชยวัฒน์ ออมเดือน
นายช่างโยธาชำนาญงาน

ตรวจ

Signature

นายนิวัฒน์ กัดโนใจ
ผู้อำนวยการกองช่าง

เห็นชอบ

Signature

นางสาวศุภติยา จันทรวงษ์
ปลัด อบต. ดอนโพธิ์ทอง

อนุมัติ

Signature

นายขวัญชัย นิลอนุกุล
นายก อบต. ดอนโพธิ์ทอง

แบบเลขที่

แผ่นที่

1/3

๕๘

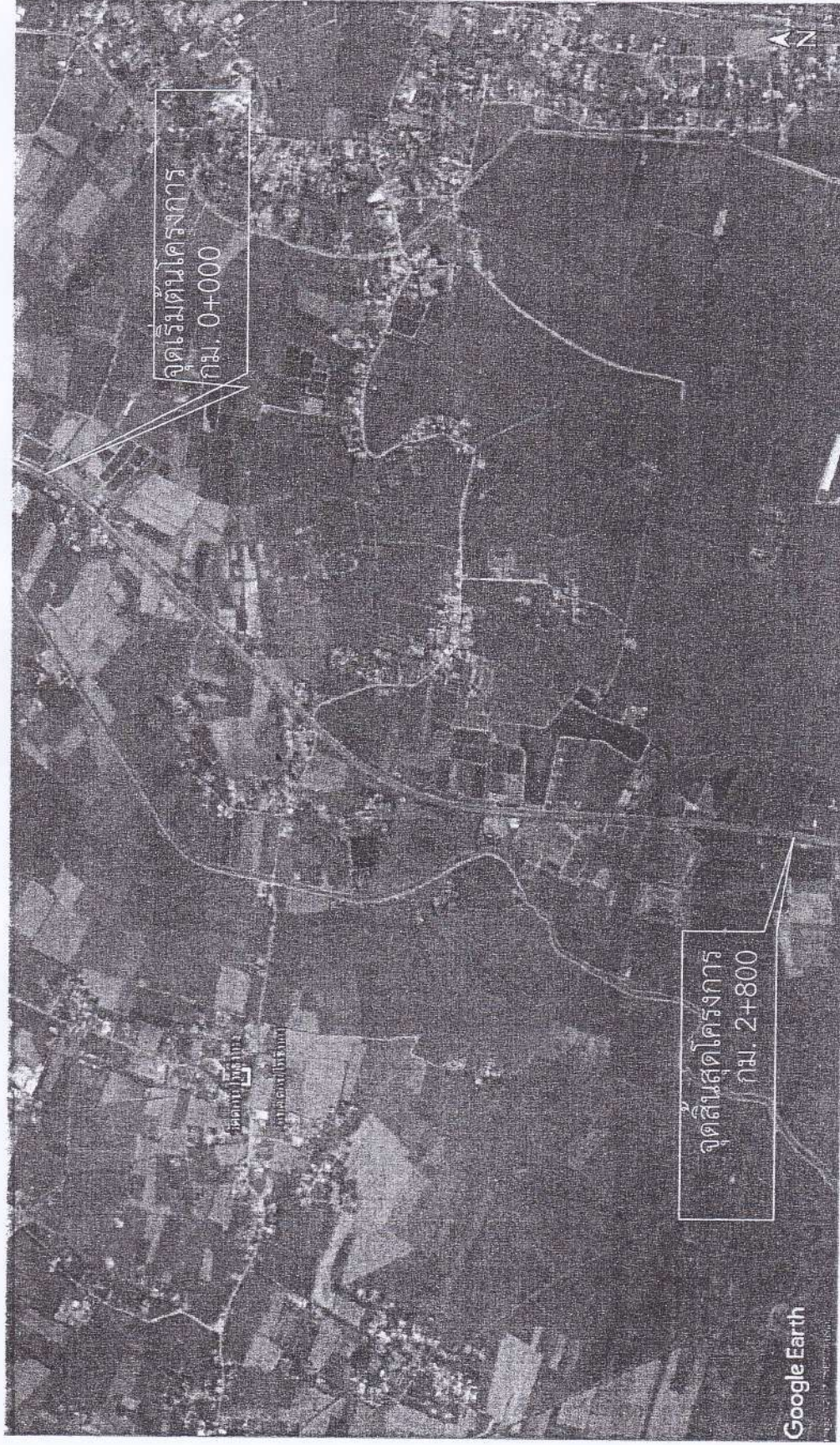

แผนที่พอสั่งแบบ
มาตราส่วน No scale



โครงการปรับปรุงจราจร
โดยรถทับตุ๊ก
หมู่ที่ 2

เขียนแบบ

นายอนันต์ชัย พงกษาพิทักษ์กุล
ผู้ช่วยนายช่างโยธา

ออกแบบ

นายพนมพวย เจริญชัย
นายช่างโยธาชำนาญงาน

ตรวจ

นายไชยวัฒน์ อ่อนแก่น
นายช่างโยธาชำนาญงาน

ตรวจ

นายนิวัฒน์ กลิ่นใจ
ผู้อำนวยการกองช่าง

เห็นชอบ

นางสาวศุภมาส จันทระเวช
ปลัด อบต. ดอนโพธิ์ทอง

อนุมัติ

นายชวัญชัย นิลธนากุล
นายก อบต. ดอนโพธิ์ทอง

แบบเลขที่

แผ่นที่

๑๑

2/3

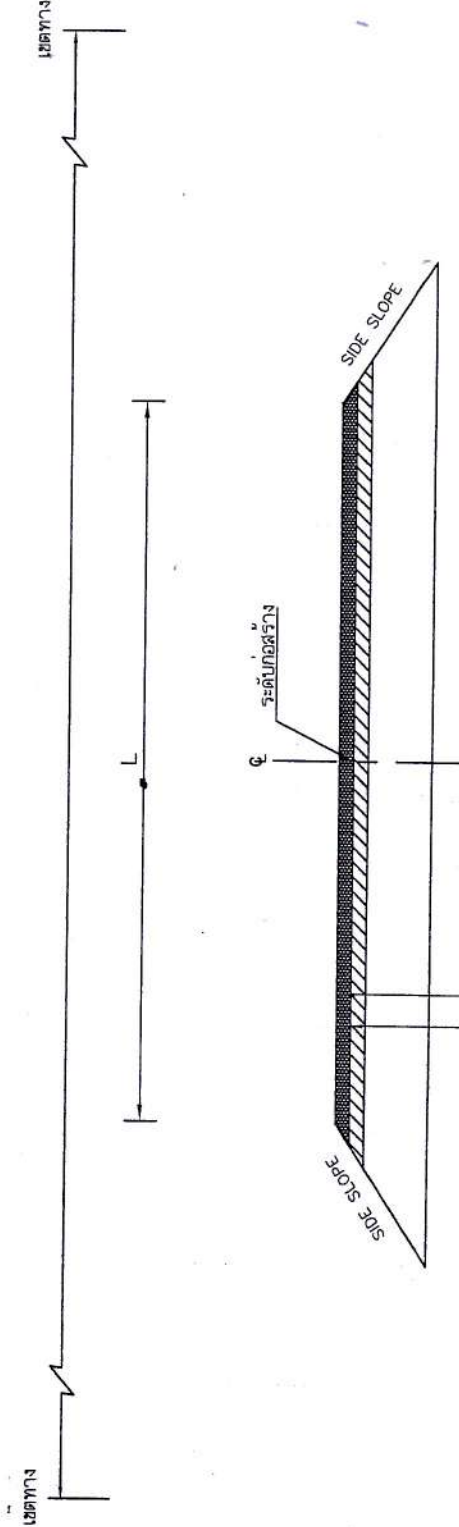

รูปตัดแสดงโครงสร้างถนนและคูน้ำบิวัดวิสด

มาตราส่วน

no. scale



โครงการปรับปรุงผิวจราจร
โดยลงหินคลุก
หมู่ที่ 2

เขียนแบบ

นายอนันต์ชัย พุกเกษพิทักษ์กุล
ผู้ช่วยนายช่างโยธา

ออกแบบ

นายสมพนธ์ เอลิมย์
นายช่างโยธาชำนาญงาน

รูปด้านหน้า
มาตราส่วน NO SCALE

รูปด้านข้าง
มาตราส่วน NO SCALE

รูปด้านหลัง
มาตราส่วน NO SCALE

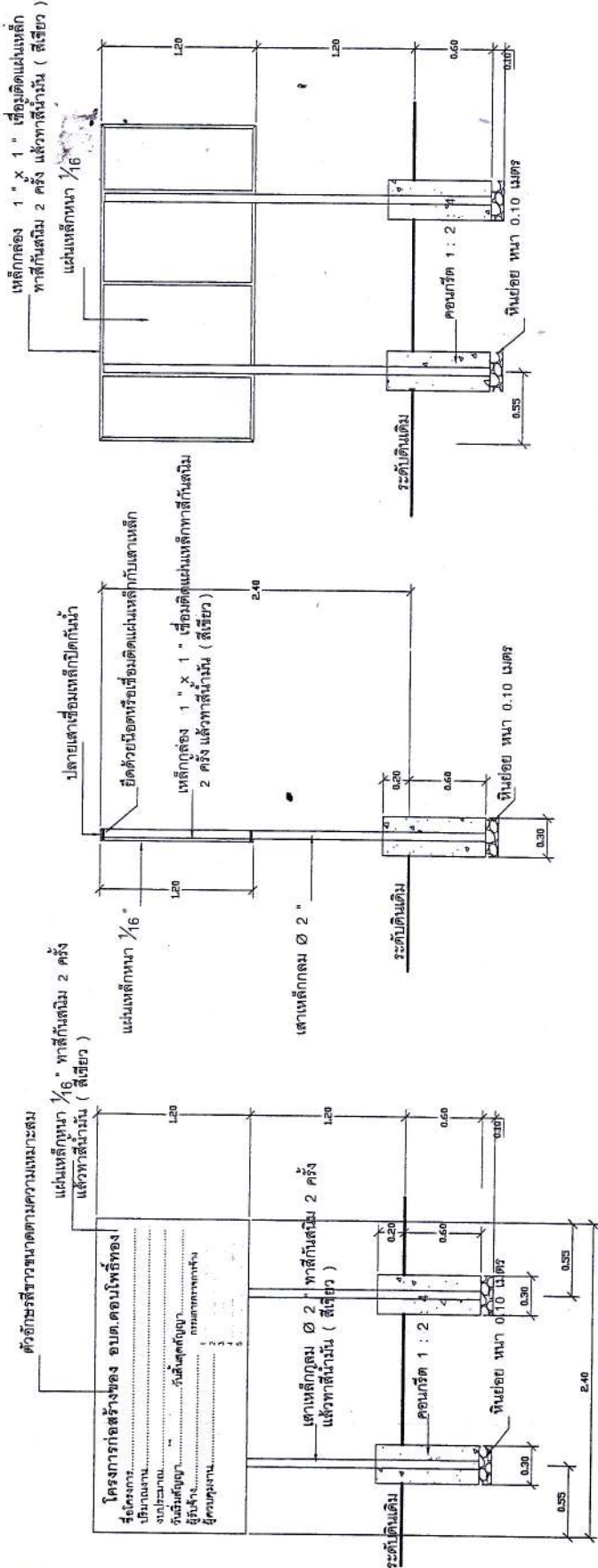

รายการประกอบแบบ

1. เสา, พื้นป้ายทาสีกันสนิม 2 ครั้ง แล้งทาสีน้ำมัน (สีเขียว) ทั้ง 2 ด้าน
2. ตัวยึดสี่เหลี่ยม
3. ขนาดของตัวหนังสือที่กำหนดความเหมาะสมหรือความตามแบบกำหนด
4. ขนาดของแผ่นเหล็ก ความกว้าง 1.20 เมตร ความยาว 2.40 เมตร

หมายเหตุ

1. จุดทำการติดตั้งกำหนดตามความเหมาะสมในสนาม สามารถมองเห็นได้ชัดเจน
2. กำหนดการสีจริงให้ทำการทาสีกันสนิมก่อน 2 ครั้ง

รูปแปลน
มาตราส่วน NO SCALE

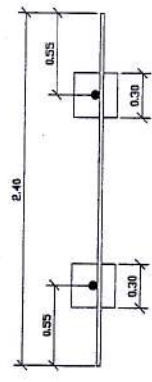

เห็นชอบ

นางสาวศุภมาส จันทรวงษ์
ปลัด อบต.คอนโพธิ์ทอง
อนุมัติ

นายชวัญชัย นิลธนากุล
นายก อบต.คอนโพธิ์ทอง
แบบลงที่



โครงการปรับปรุงผิวจราจรโดยลงหินคลุก หมู่ที่ 2

สถานที่ก่อสร้าง

(ถนนสายบึงลาดคา ซอย 2) จากถนนรอบบึงลาดคา (ท้ายประมง) ถึงเขตอำเภอบางปลาม้า

หมู่ที่ 2 ตำบลดอนโพธิ์ทอง อำเภอเมืองสุพรรณบุรี จังหวัดสุพรรณบุรี



โครงการปรับปรุงผิวจราจร
โดยลงหินคลุก
หมู่ที่ 2

เขียนแบบ

นายอนันต์ชัย พงกษาพิทักษ์กุล

ผู้ช่วยนายช่างโยธา

ออกแบบ

นายพนมย เจลินรัมย์

นายช่างโยธาชำนาญงาน

ตรวจ

นายไชยวัฒน์ อ่อนเดือน

นายช่างโยธาชำนาญงาน

ตรวจ

นายนิวัฒน์ กัลป์ใจ

ผู้อำนวยการกองช่าง

เห็นชอบ

นางสาวศุภติยา จันทร์พรพร

ปลัด อบต. ดอนโพธิ์ทอง

อนุมัติ

นายชวภูชัย นิลธนูกุล

นายก อบต. ดอนโพธิ์ทอง

แบบร่างที่

แผ่นที่

๓๓

1/2

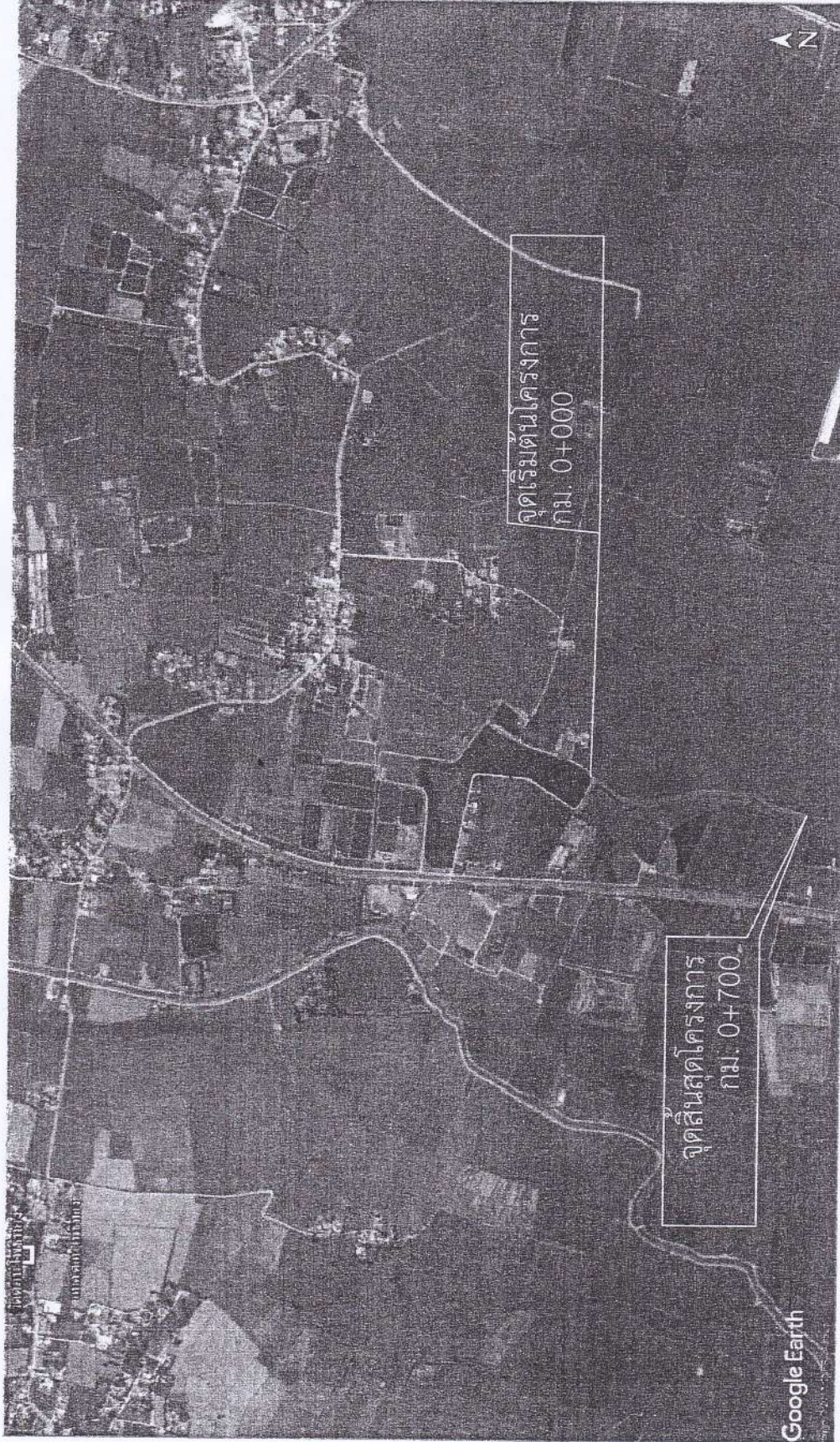

แผนที่พอสั่งแบบ
มาตราส่วน No scale



โครงการปรับปรุงผิวจราจร
โดยลงหินคลุก
หมู่ที่ 2

เขียนแบบ

นายอนันต์ชัย พงศพิทักษ์กุล

ผู้ช่วยนายช่างโยธา

ออกแบบ

นายพนพิทย เจริญนัย

นายช่างโยธาชำนาญงาน

ตรวจ

นายไชยวัฒน์ อ่อนแก่น

นายช่างโยธาชำนาญงาน

ตรวจ

นางสาวศุภลดา จันทร์เวช

ผู้อำนวยการกองช่าง

เห็นชอบ

ปลัด อบต. ดอนโพธิ์ทอง

อนุมัติ

นายชวัญชัย นิลคนกุล

นายก อบต. ดอนโพธิ์ทอง

แบบลงที่

แผ่นที่

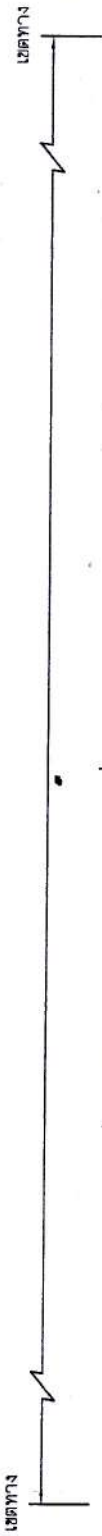

รูปตัดแสดงโครงสร้างถนนและคุณสมบัติวัสดุ

มาตราส่วน

no scale

แบบสรุปราคากลางงานก่อสร้างทาง สะพาน และท่อเหลี่ยม

ชื่อโครงการ ปรับปรุงผิวจราจรโดยลงหินคลุก หมู่ที่ ๔
ปริมาณงาน ลงหินคลุกพร้อมปรับเกลี่ย จำนวนหินคลุกไม่น้อยกว่า ๒๕๘ ลบ.ม.

หน่วยงาน องค์การบริหารส่วนตำบลดอนโพธิ์ทอง

สถานที่ก่อสร้าง จากถนนสายบ้านสามเหลี่ยม ซอย ๑๘ (ถนนเรียบคลองชลประทาน ทางเข้าบ้านนางอำวย คงศรี) ถึงถนนเลี้ยวเมือง ยาว ๗๖๐ เมตร

วันที่ ๒๔ เดือน กรกฎาคม พ.ศ. ๒๕๖๐

ลำดับที่	รายการ	หน่วย	จำนวน	ราคาต่อหน่วย	ราคาทุน	Factor F	ราคารวม	ราคากลาง
๑	หินคลุก(ปรับพื้นที่ + ปรับเกลี่ย)	ลบ.ม.	๒๕๘.๐๐	๓๕๓.๔๑	๙๑,๑๗๙.๗๘			
๒	ป้ายโครงการ	ป้าย	๑.๐๐			๑.๓๖๒๔	๑๒๔,๒๒๓.๓๓	๑๒๔,๒๒๓.๓๓
รวมค่างานต้นทุนทั้งสิ้น					๙๑,๑๗๙.๗๘			๑๒๔,๒๒๓.๓๓

(ลงชื่อ).....
(นายพนัย เฉลิมชัย)
นายช่างโยธาชำนานงาน

(ลงชื่อ).....
(นายชัยวัฒน์ อ่อนเถื่อน)
นายช่างโยธาชำนานงาน

(ลงชื่อ).....
(นางสาวศุภาสินี จันทร์เวช)
ปลัด อบต.ดอนโพธิ์ทอง

(ลงชื่อ).....
(นายวิรัตน์ กลั่นใจ)
ผู้อำนวยการกองช่าง

(ลงชื่อ).....
(นายชัยวัฒน์ อ่อนเถื่อน)
นายช่างโยธาชำนานงาน

(ลงชื่อ).....
(นางสาวศุภาสินี จันทร์เวช)
ปลัด อบต.ดอนโพธิ์ทอง

(ลงชื่อ).....
(นายวิรัตน์ กลั่นใจ)
ผู้อำนวยการกองช่าง

(ลงชื่อ).....
(นายขวัญชัย นิลธนกุล)
นายก อบต.ดอนโพธิ์ทอง

หนึ่งแสนสองหมื่นสามพันแปดร้อยบาทถ้วน



โครงการปรับปรุงพิจารณาจารย์โดยลงหินคลูก หมู่ที่ 4

สถานที่ก่อสร้าง

จากถนนสายบ้านสามเหลี่ยม ซอย 18 (ถนนเรียบคันคลองชลประทาน

ทางเข้าบ้านนางอำนาจ คงศรี) ถึงถนนเลียงเมือง

หมู่ที่ 4 ตำบลดอนโพธิ์ทอง อำเภอเมืองสุพรรณบุรี จังหวัดสุพรรณบุรี



โครงการปรับปรุงผิวจราจร
โดยลงหินคลุก
หมู่ที่ 4

เขียนแบบ

นายอนันต์ชัย พงกษาพิทักษ์กุล
ผู้ช่วยนายช่างโยธา

ออกแบบ

นายพนมพนีย์ เติมรัมย์
นายช่างโยธาชำนาญงาน

ตรวจ

นายไชยวัฒน์ ออมเดือน
นายช่างโยธาวินิจฉัยงาน

ตรวจ

นายณัฐดนัย กลั่นใจ
ผู้อำนวยการกองช่าง

เห็นชอบ

นางสาวศุภติยา จันทระเวช
ปลัด อบต. ดอนโพธิ์ทอง

อนุมัติ

นายขวัญชัย นิลธำมภู
นายก อบต. ดอนโพธิ์ทอง

แบบเลขที่

แผ่นที่

๓๗

1/3

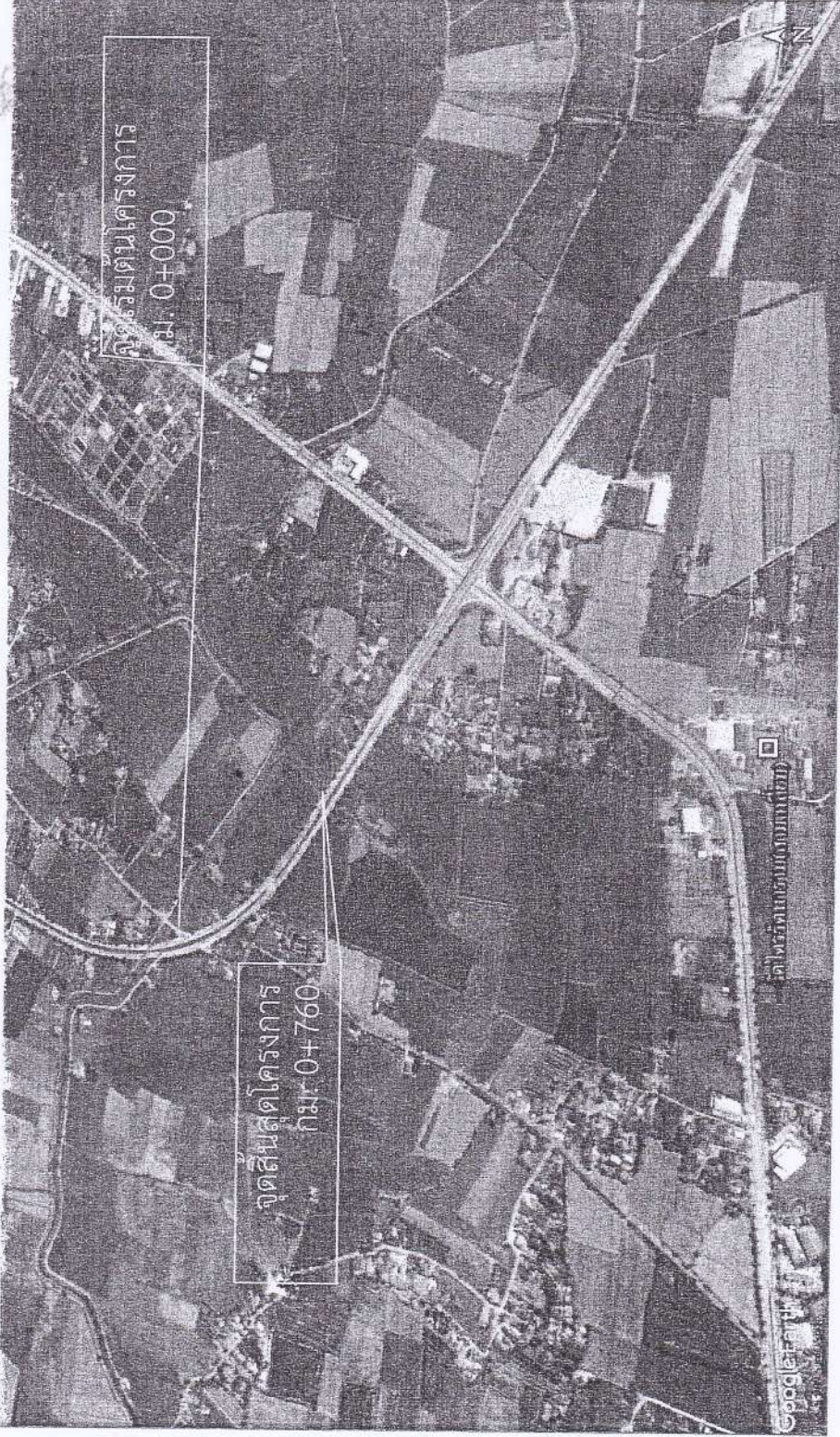

แผนที่พอสั่งเซป
มาตราส่วน No scale



โครงการปรับปรุงผิวจราจร
โดยลงหินคลุก
หมู่ที่ 4

เขียนแบบ

นายอนันต์ชัย พงกษาพิทักษ์กุล
ผู้ช่วยนายช่างโยธา

ออกแบบ

นายพนัญญ์ เจริญนัย
นายช่างโยธาชำนาญงาน

ตรวจ

นายไชยวัฒน์ อ่อนแก่น
นายช่างโยธาชำนาญงาน

ตรวจ

นายนิวัฒน์ กลั่นใจ
ผู้อำนวยการกองช่าง

เห็นชอบ

นางสาวศศิฎา จันทรวงษ์
ปลัด อบต. ดอนโพธิ์ทอง

อนุมัติ

นายชวณัฐชัย นิลธำกุล
นายก อบต. ดอนโพธิ์ทอง

แบบเลขที่

แผ่นที่

๓๘

2/3

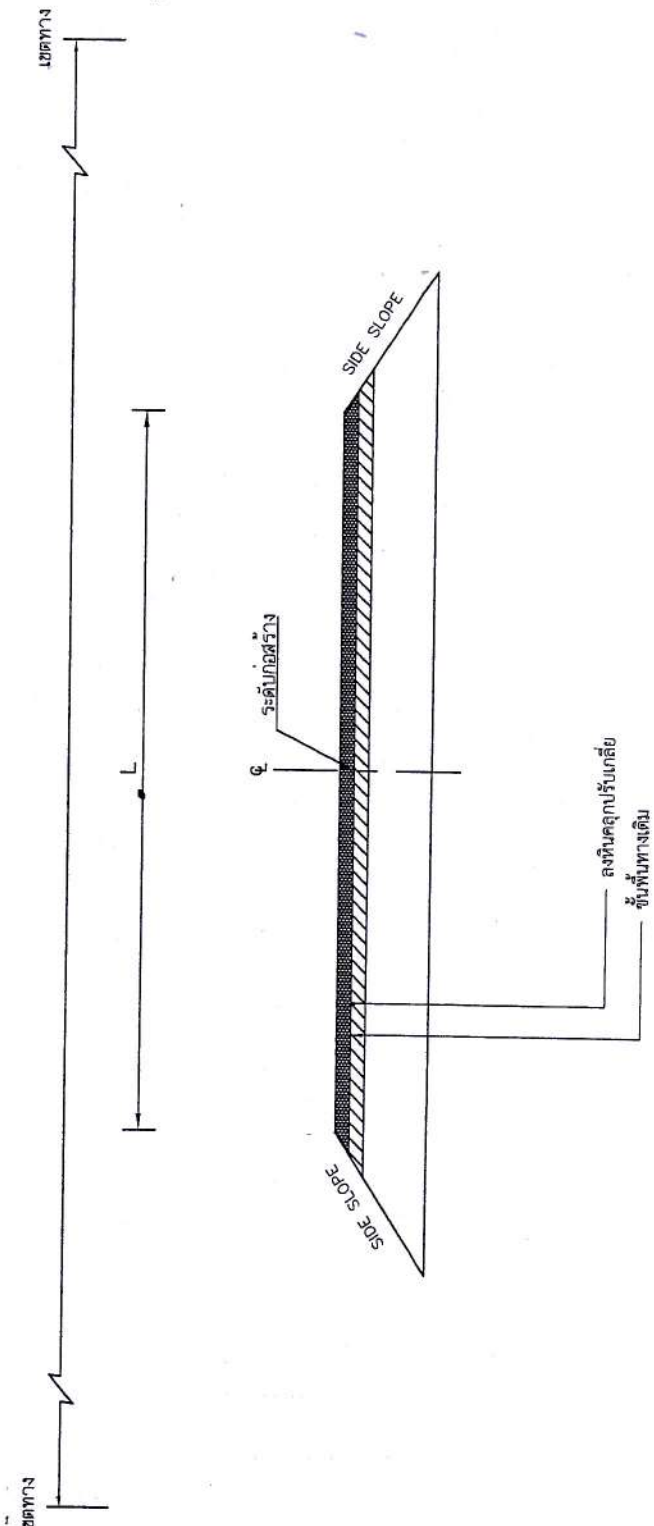

รูปตัดแสดงโครงสร้างถนนและคูผสมบิตูมัสต์

มาตราส่วน no scale



โครงการปรับปรุงอาคาร
โดยลงหินลูก
หมู่ที่ 4

เขียนแบบ
 นายอนันต์ชัย พงกษาพิทักษ์กุล
 ผู้ช่วยนายช่างโยธา

ออกแบบ
 นายพนนัย เจริญนัย
 นายช่างโยธาชำนาญงาน

ตรวจ
 นายไวยวัฒน์ อ่อนเถื่อน
 นายช่างโยธาชำนาญงาน

เห็นชอบ
 นางสาวศศิญา จันทรวงษ์
 ปลัด อบต. ดอนโพธิ์ทอง

อนุมัติ
 นายขวัญชัย นิลธนากุล
 นายก อบต. ดอนโพธิ์ทอง

แบบเลขที่ แผนที่
 3/3

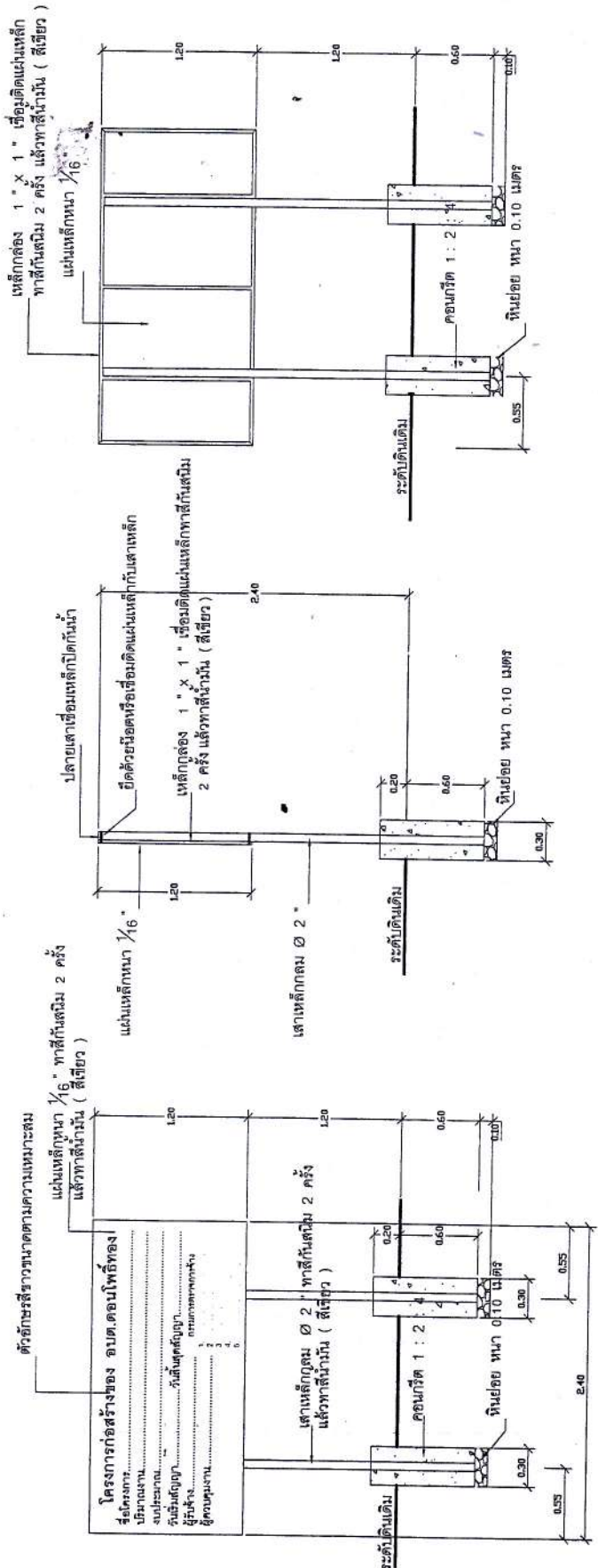

รูปด้านข้าง
 มหตราส่วน NO SCALE

รูปด้านหน้า
 มหตราส่วน NO SCALE

รายการประกอบแบบ

1. เสา , พื้นป้ายเหล็กกันสนิม 2 ครั้ง แล้วทาสีน้ำมัน (สีเขียว) ทั้ง 2 ด้าน
2. ตัวหนังสือใช้สีขาว
3. ขนาดของตัวหนังสือกำหนดตามความเหมาะสมข้อความตามแบบกำหนด
4. ขนาดของแผ่นเหล็ก ความกว้าง 1.20 เมตร ความยาว 2.40 เมตร

หมายเหตุ

1. จุดทำการติดตั้งกำหนดตามความเหมาะสมในสนาม สามารถมองเห็นได้ชัดเจน
2. ก่อนทาสีจริงให้ทำการทาสีกันสนิมก่อน 2 ครั้ง

รูปแปลน
 มหตราส่วน NO SCALE

แบบสรุปราคากลางงานก่อสร้างทาง สะพาน และท่อเหลี่ยม

ชื่อโครงการ ปรับปรุงผิวจราจรโดยลงหินคลุก หมู่ที่ ๕/
ปริมาณงาน ลงหินคลุกพร้อมปรับเกลี่ย จำนวนหินคลุกไม่น้อยกว่า ๒๖๒ ลบ.ม./

หน่วยงาน องค์การบริหารส่วนตำบลดอนโพธิ์ทอง

สถานที่ก่อสร้าง จากถนนสายโน้แซก - คอนมะขาม(แยกบ้านนาขวัญ วิไลชัยกุล)ถึงสุดเขตตำบลดอนโพธิ์ทอง ยาว ๑,๐๐๐ เมตร วันที่ ๒๔ เดือน กรกฎาคม พ.ศ. ๒๕๖๐

ลำดับ ที่	รายการ	หน่วย	จำนวน	ราคาต่อหน่วย	ราคาทุน	Factor F	ราคารวม	ราคากลาง
๑	หินคลุก(ปรับพื้นที่ + ปรับเกลี่ย)	ลบ.ม.	๒๖๒.๐๐	๓๕๓.๔๑	๙๒,๕๙๓.๔๒			
๒	ป้ายโครงการ	ป้าย	๑.๐๐			๑.๓๖๒๔	๑๒๖,๑๔๙.๒๘	๑๒๖,๑๔๙.๒๘
				รวมค่างานต้นทุนทั้งสิ้น	๙๒,๕๙๓.๔๒			๑๒๖,๑๔๙.๒๘
				รวมค่าก่อสร้างทั้งสิ้น				๑๒๕,๙๐๐.๐๐

(ลงชื่อ)..... ปรมาณการ

(นายพนันย์ เกลิมรัมย์)
นายช่างโยธาชำนาญงาน

(ลงชื่อ)..... ปรมาณการ

(นายชยวัฒน์ อ่อนเถื่อน)
ผู้อำนวยการกองช่าง

(ลงชื่อ)..... ปรมาณการ

(นายชยวัฒน์ อ่อนเถื่อน)
นายช่างโยธาชำนาญงาน

(ลงชื่อ)..... ปรมาณการ

(นายชยวัฒน์ กลั่นใจ)
ผู้อำนวยการกองช่าง

(ลงชื่อ)..... เห็นชอบ

(นางสาวกัทติยา จันทร์เวช)
ปลัด อบต.ดอนโพธิ์ทอง

(ลงชื่อ)..... อนุมัติ

(นายชยัญชัย นิลชนกุล)
นายก อบต.ดอนโพธิ์ทอง

หนึ่งแสนสองหมื่นห้าพันเก้าร้อยบาทถ้วน



โครงการปรับปรุงพิจารณาโดยลงหิ้นคลูก หมู่ที่ 5

สถานที่ก่อสร้าง

จากถนนสายไผ่แขก - ดอนมะขาม (แยกบ้านนายวิชัย วิไลชัยกุล)ถึงสุดเขตตำบลดอนโพธิ์ทอง

หมู่ที่ 5 ตำบลดอนโพธิ์ทอง อำเภอเมืองสุพรรณบุรี จังหวัดสุพรรณบุรี



โครงการปรับปรุงผิวจราจร
โดยลงหินคลุก
หมู่ที่ 5

เขียนแบบ

นายอนันต์ชัย พุกษาพิทักษ์กุล
ผู้ช่วยนายช่างโยธา

ออกแบบ

นายพนพนีย์ เจริญชัย
นายช่างโยธาทำงาน

ตรวจ

นายวิชาญ วัฒนวิวัฒน์ ออมเดือน
นายช่างโยธาทำงาน

ตรวจ

นายณัฐดนัย กลิ่นใจ
ผู้อำนวยการกองช่าง

เห็นชอบ

นางสาวศุภมาส จันทระเวช
ปลัด อบต. ดอนโพธิ์ทอง

นายวิชาญชัย นิลธนากุล
นายก อบต. ดอนโพธิ์ทอง

แบบร่างที่ ๒
แผ่นที่ 1/3

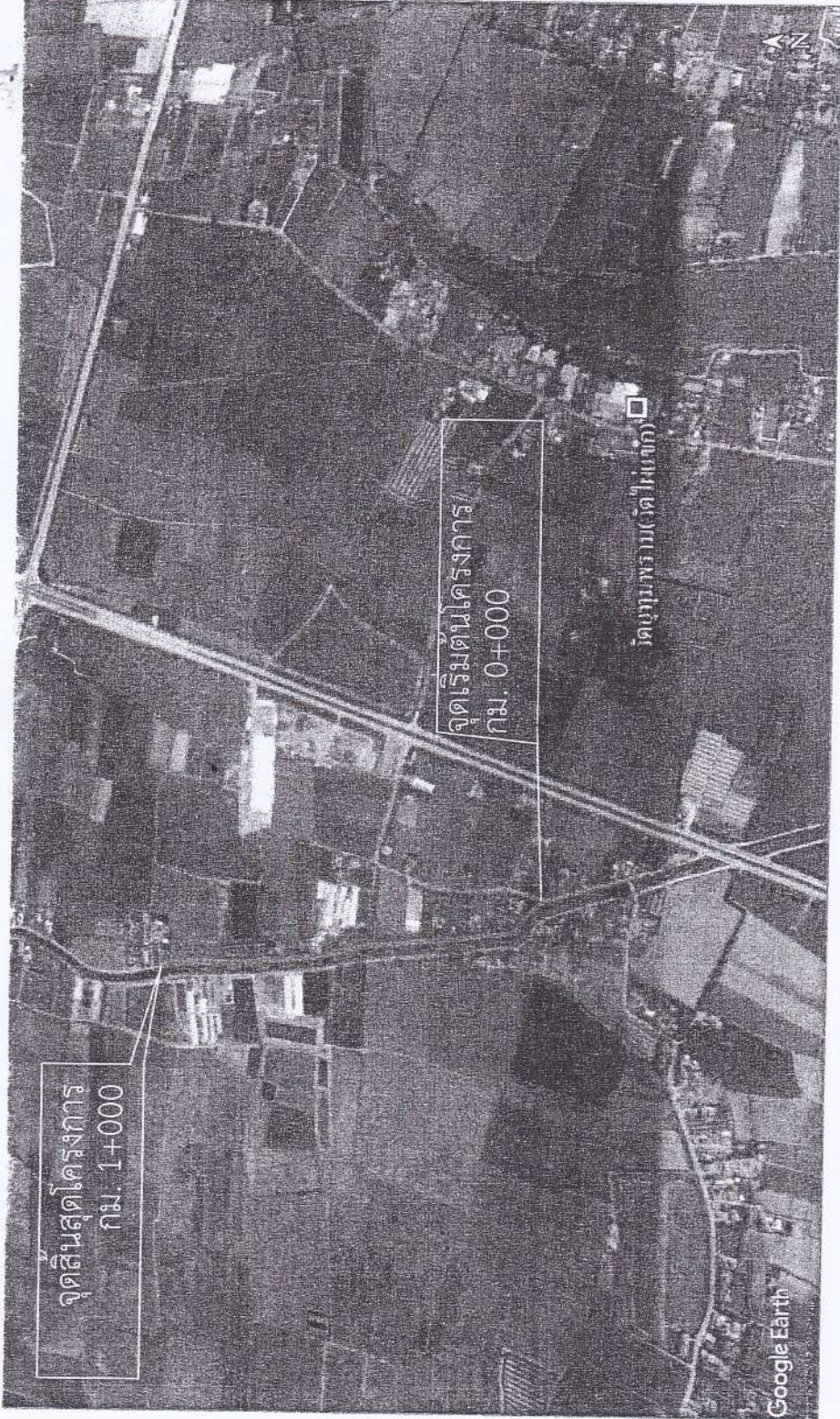

แผนที่พอสั่งเชิง
มาตราส่วน No scale



โครงการปรับปรุงผิวจราจร
โดยลงหินคลุก
หมู่ที่ 5

เขียนแบบ

นายอนันต์ชัย พงกษาพิทักษ์กุล
ผู้ช่วยนายช่างโยธา

ออกแบบ

นายพนัญญ์ เจริญนัย
นายช่างโยธาชำนาญงาน

ตรวจ

นายไชยวัฒน์ อ่อนเดือน
นายช่างโยธาชำนาญงาน

ตรวจ

นายวินรัตน์ กัตน์ใจ
ผู้อำนวยการกองช่าง

เห็นชอบ

นางสาวศัทธิตยา จันทระเวช
ปลัด อบต. ดอนโพธิ์ทอง

อนุมัติ

นายชวณัฐชัย นิลธนกุล
นายก อบต. ดอนโพธิ์ทอง

แบบที่

หน้า

2/3

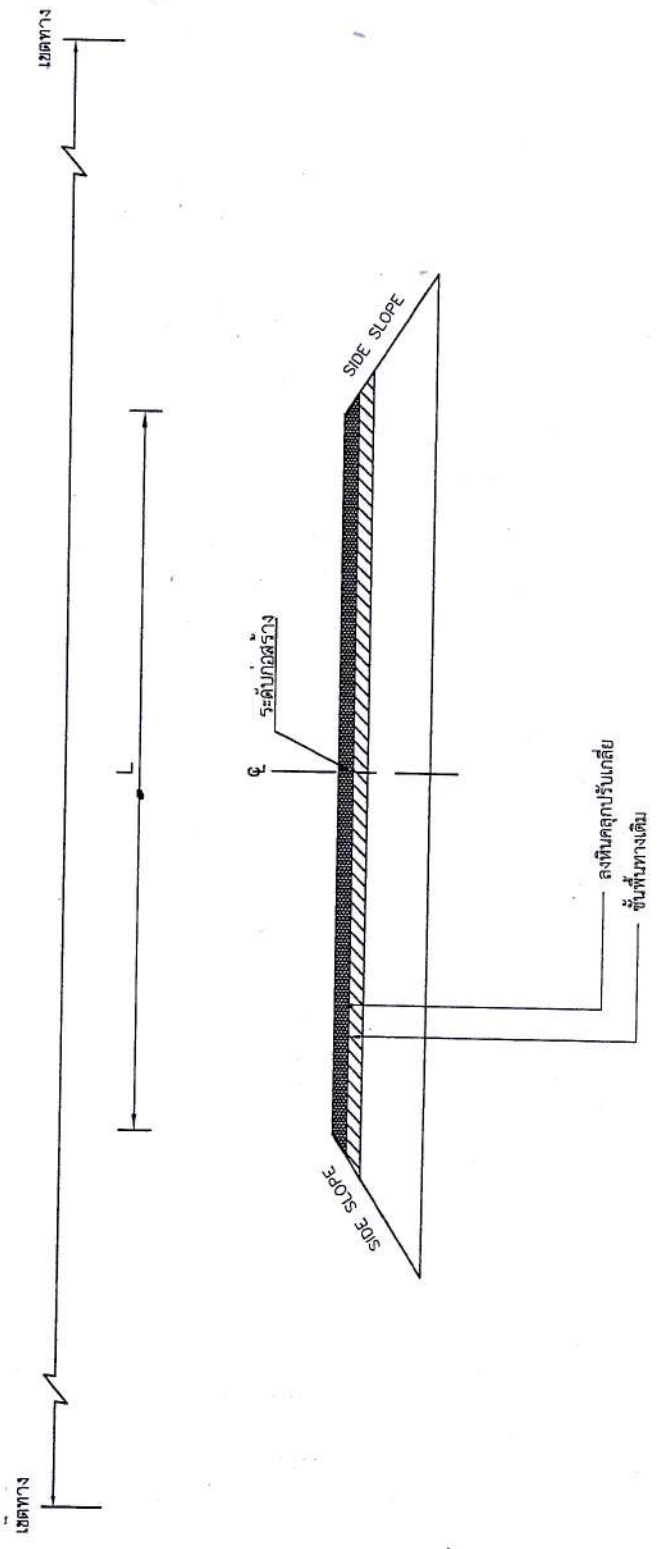

รูปตัดแสดงโครงสร้างถนนและคูถนนบิตูวิสตุ

มาตราส่วน

no scale



โครงการปรับปรุงโรงจอดรถ
โดยรถหินตก
หมู่ที่ 5

เขียนแบบ

นายอนันต์ชัย พงกษาพิทักษกุล
ผู้ช่วยนายช่างโยธา

ออกแบบ

นายพนมชัย เอลิมนัย
นายช่างโยธาชำนาญงาน

ตรวจ

นายไชยวัฒน์ อ่อนเดือน
นายช่างโยธาชำนาญงาน

ตรวจ

นายนิวัฒน์ กัดมิ่งใจ
ผู้อำนวยการกองช่าง

เห็นชอบ

นางสาวศุภลดา จันทร์พรพรช
ปลัด อบต. ดอนโพธิ์ทอง

อนุมัติ

นายชวบุญชัย นิลธนูกุล
นายก อบต. ดอนโพธิ์ทอง

แบบเลขที่

แผ่นที่

3/3

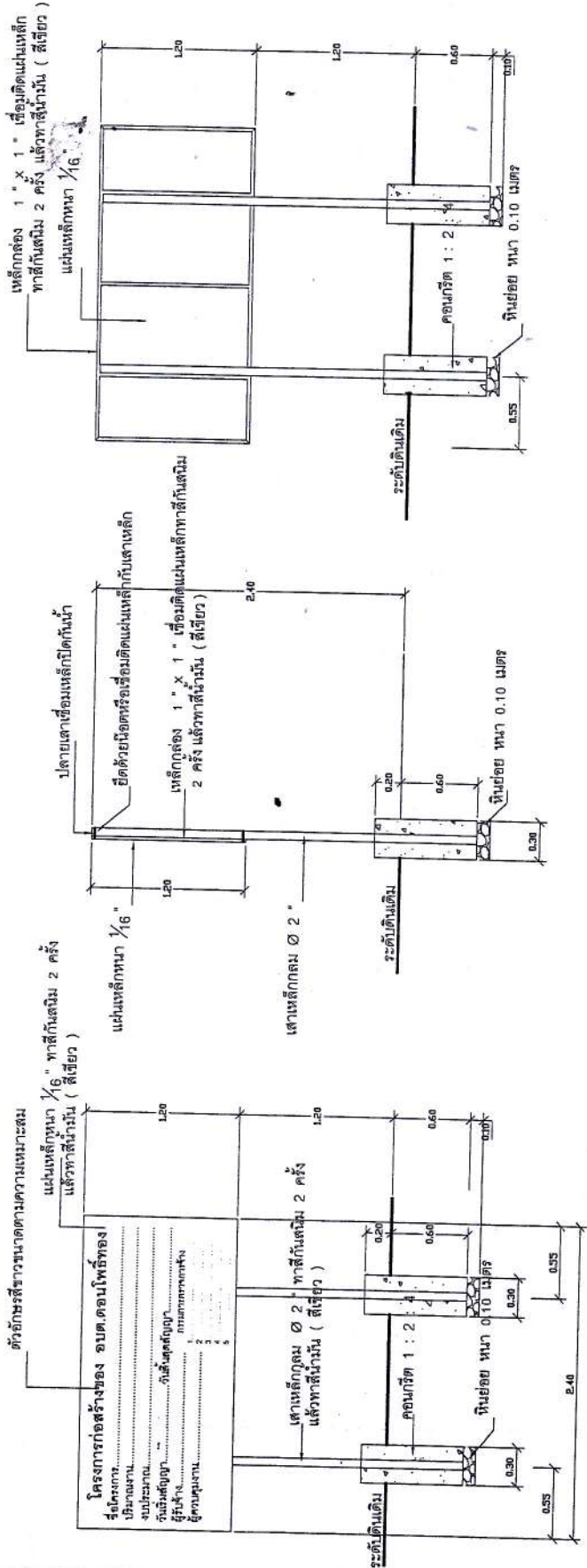

รูปด้านหน้า
มาตราส่วน NO SCALE

รูปด้านข้าง
มาตราส่วน NO SCALE

รูปด้านหลัง
มาตราส่วน NO SCALE

รายการประกอบแบบ

1. เสา, ฟ้าป้ายทาสีกันสนิม 2 ครั้ง แล้วทาสีน้ำมัน (สีเขียว) ทั้ง 2 ด้าน
2. ตัวหนังสือใช้สีขาว
3. ขนาดของตัวหนังสือข้อกำหนดตามความเหมาะสมข้อความตามแบบกำหนด
4. ขนาดของแผ่นเหล็ก ความกว้าง 1.20 เมตร ความยาว 2.40 เมตร

หมายเหตุ

1. จุดทำการติดตั้งกำหนดตามความเหมาะสมไม่สนาม สามารถมองเห็นได้ชัดเจน
2. ก่อนทาสีจริงให้ทำการทาสีกันสนิมก่อน 2 ครั้ง



โครงการปรับปรุงพิจารณาโดยลงทัศนคติ กลบหลุมบ่อ หมู่ที่ 5

สถานที่ก่อสร้าง

ถนนบ้านไผ่แขก ซอย 1 จากถนนสายไผ่แขก - หนองหม้อแกง ถึงจากถนนสายไผ่แขก - หนองหม้อ
แกง รอบบึงไผ่แขกฝั่งเหนือ

หมู่ที่ 5 ตำบลดอนโพธิ์ทอง อำเภอเมืองสุพรรณบุรี จังหวัดสุพรรณบุรี



โครงการปรับปรุงผิวจราจร
โดยลงหินคลุกกลบหลุมบ่อ หมู่ที่ 5

เขียนแบบ

นายอนันต์ชัย พงกษาพิทักษ์กุล
ผู้ช่วยนายช่างโยธา

ออกแบบ

นายพนมย เกลิมชัย
นายช่างโยธารักษานาญงาน

ตรวจ

นายไชยวัฒน์ อ่อนเดือน
นายช่างโยธารักษานาญงาน

ตรวจ

นายวิวัฒน์ กัลป์ใจ
ผู้อำนวยการกองช่าง

เห็นชอบ

นางสาวศศิญา จันทรวงษ์
ปลัด อบต. ดอนโพธิ์ทอง

อนุมัติ

นายขวัญชัย นิลธรรมากุล
นายก อบต. ดอนโพธิ์ทอง

แบบเลขที่

แผ่นที่

1/3

๕๗



แผนที่พอสั่งเซป
มาตราส่วน No scale



โครงการปรับปรุงผิวจราจร
โดยลดหินคลุกกลบหลุมบ่อ หมู่ที่ 5

เขียนแบบ

นายอนันต์ชัย พงกษาพิทักษ์กุล
ผู้ช่วยนายช่างโยธา

ออกแบบ

นายพนนัย เฉลิมนัย
นายช่างโยธาทำนาถงาน

ตรวจ

นายไชยวัฒน์ อ่อนเถื่อน
นายช่างโยธาทำนาถงาน

ตรวจ

นายนิวัฒน์ กั่นใจ
ผู้อำนวยการกองช่าง

เห็นชอบ

นางสาวศุภติยา จันทรวงษ์
ปลัด อบต. ดอนโพธิ์ทอง

อนุมัติ

นายชวฤทธิ์ นิลธมกุล
นายก อบต. ดอนโพธิ์ทอง

แบบเลขที่

แผ่นที่

สัญญา
2/3

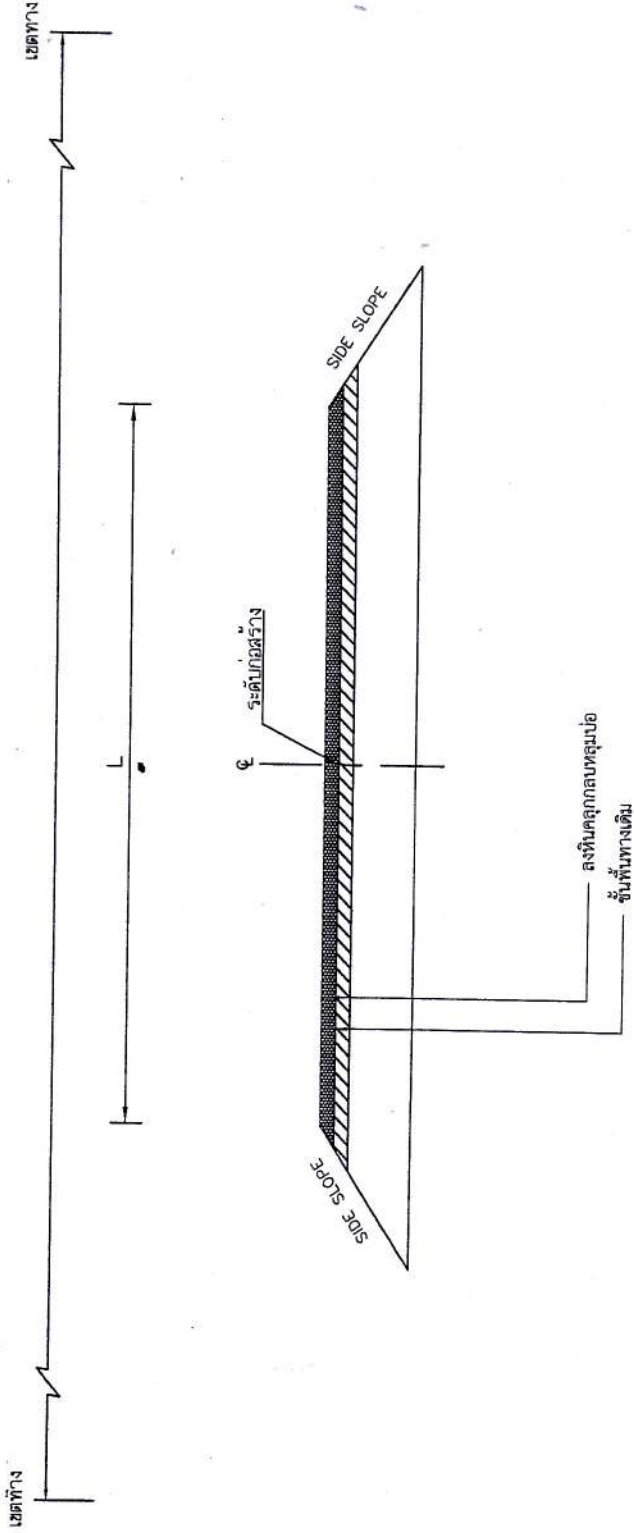

รูปตัดแสดงโครงสร้างถนนและคุณสมบัติวัสดุ

มาตราส่วน

no scale



โครงการปรับปรุงอาคาร
โดยลงหินฉลุกลบหลุมบ่อ หมู่ที่ 5

เขียนแบบ
นายอนันต์ชัย พุททษาพิทักษ์กุล
ผู้ช่วยนายช่างโยธา

ออกแบบ
นายพนนัย เจริญชัย
นายช่างโยธาชำนาญงาน

ตรวจ
นายไชยวัฒน์ อ่อนเดือน
นายช่างโยธาชำนาญงาน

ตรวจ
นายนิวัฒน์ กัลป์ใจ
ผู้อำนวยการกองช่าง

เห็นชอบ
นางสาวศุภิสรา จันทร์เวช
ปลัด อบต. ดอนโพธิ์ทอง

อนุมัติ
นายขวัญชัย นิลฉลุกล
นายก อบต. ดอนโพธิ์ทอง

แบบเลขที่
แผ่นที่

หน้า
3/3

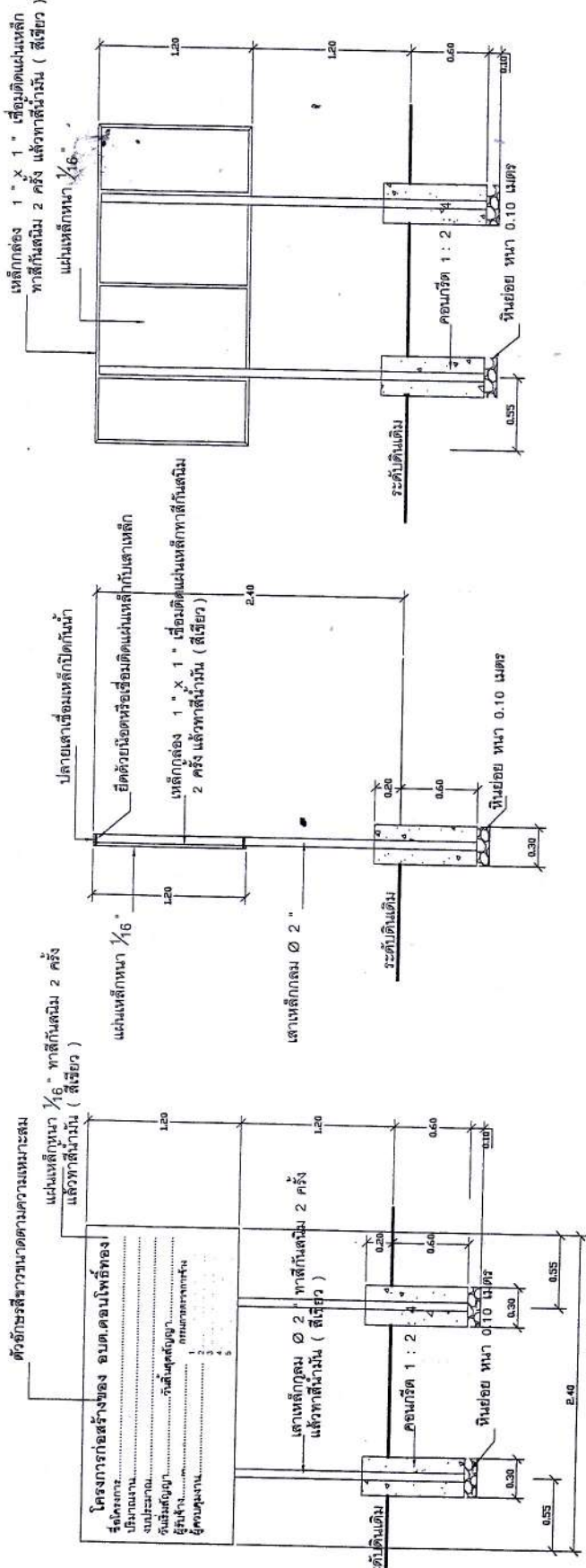

รูปด้านข้าง
มาตราส่วน NO SCALE

รูปด้านบน
มาตราส่วน NO SCALE

รายการประกอบแบบ

1. เสา , พื้นป้ายทาสีกันสนิม 2 ครั้ง แล้วทาสีน้ำมัน (สีเขียว) ทั้ง 2 ด้าน
2. ตัวหนังสือใช้สีขาว
3. ขนาดของตัวหนังสือสื่อกำหนดตามความเหมาะสมข้อความตามแบบกำหนด
4. ขนาดของแผ่นเหล็ก ความกว้าง 1.20 เมตร ความยาว 2.40 เมตร

หมายเหตุ

1. จุดทำการติดตั้งกำหนดตามความเหมาะสมในสนาม สามารถมองเห็นได้ชัดเจน
2. ก่อนทาสีจริงให้ทำการทาสีกันสนิมก่อน 2 ครั้ง

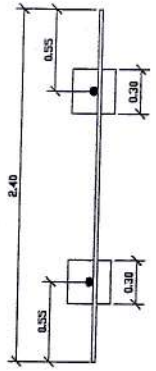

รูปแปลน
มาตราส่วน NO SCALE



บัญชีแสดงปริมาณงาน ค่างานต้นทุน

ส่วนราชการ องค์การบริหารส่วนตำบลดอนโพธิ์ทอง

โครงการก่อสร้างถนนลาดยาง (Asphalt Concrete)

หมู่ที่ 4 ตำบลดอนโพธิ์ทอง อำเภอเมืองสุพรรณบุรี จังหวัดสุพรรณบุรี

รายละเอียด โครงการก่อสร้างถนนลาดยาง (Asphalt Concrete) หมู่ที่ 4

ผิวจราจรแบบแอสฟัลติกคอนกรีตหนา 0.05 เมตร ขนาดผิวจราจรกว้าง 3.00 เมตร

ระยะทาง 92.80 เมตร หรือมีพื้นที่ผิวจราจรแบบแอสฟัลติกคอนกรีต ไม่น้อยกว่า 278.40 ตร.ม

รายละเอียดตามแบบแปลนที่กำหนด

น้ำมันดีเซลหน้าปั๊ม ปตท จังหวัดสุพรรณบุรี ราคา 24-24.99 บาท เดือน 24 กรกฎาคม 2560

แบบเลขที่

ที่	รายการ	ปริมาณงาน		ค่างานต้นทุน บาท		หมายเหตุ
		หน่วย	จำนวน	ราคาต่อหน่วย	จำนวนเงิน	
1	Clearing And Grubbing (งานปรับเคลียพื้นที่)	ตร.ม.	185.60	1.65	306.24	
2	Removal Of Existing Asphalt Concrete Surface (งานขุดหรือผิวลาดยางเดิม)	ตร.ม.		14.68	-	
3	งานปรับเกรดพื้นทางเดิมพร้อมบดทับ	ตร.ม.	371.20	50.78	18,849.54	
4	Earth Embankment (งานดินถม)	ลบ.ม.		281.84	-	(ลบ.ม.แน่น)
5	Soil Aggregate Subbase (งานวัสดุรองพื้นทาง หินคลุก)	ลบ.ม.		416.85	-	(ลบ.ม.แน่น)
6	Crushed Rock Soil Aggregate Type Base(งานพื้นทาง หินคลุก)	ลบ.ม.	74.24	395.35	29,350.49	(ลบ.ม.แน่น)
7	Prime Coat (งานลาดยาง)	ตร.ม.	284.40	33.70	9,584.09	
8	งานปูผิวแอสฟัลติกคอนกรีต	ตร.ม.	284.40	119.08	33,865.57	
9	งานทาสี					
	9.1 สีขาว กว้าง 0.10 เมตร	ตร.ม.	0.00	280.00	-	
	9.2 สีเหลือง กว้าง 0.10 เมตร	ตร.ม.	0.00	280.00	-	
10	ท่อ pvc ขนาด 4 นิ้ว + ขุด,วาง	เมตร	8.00	249.53	1,996.24	
	รวมค่างานต้นทุนเป็นเงิน				93,952.16	

อ้างอิงราคา - พามิชย์จังหวัดสุพรรณบุรี เดือน มิถุนายน 2560

- ตามหลักเกณฑ์การคำนวณราคากลาง หนังสือกรมบัญชีกลาง
- ราคาตามกรมทางหลวงชนบทจังหวัดสุพรรณบุรี
- ราคาวัสดุก่อสร้าง จังหวัดกรุงเทพมหานคร เดือน มิถุนายน 2560



โครงการก่อสร้างถนนลาดยาง (Asphalt Concpete) หมู่ที่ 4

สถานที่ก่อสร้าง

ถนนสายบ้านสามเหลี่ยม ซอย 7 จากถนนทางหลวงแผ่นดินหมายเลข 321 (ถนนมาลัยแมน)
ถึงทางเข้าบ้านนางอัญญาณรงค์ ทองนา
หมู่ที่ 4 ตำบลดอนโพธิ์ทอง อำเภอเมืองสุพรรณบุรี จังหวัดสุพรรณบุรี

รายการประกอบแบบและข้อกำหนดปฏิบัติ

1. เมื่อผู้รับจ้างได้ดำเนินการซื้อโครงการฯ ไปแล้วให้ไปดู สถานที่ก่อสร้างโครงการ ๗ ตามวันและเวลาที่ อบต.ดอนโพธิ์ทอง กำหนด ก่อนที่จะพิจารณาทำประมาณราคาก่อสร้างโครงการดังกล่าว
2. เมื่อผู้รับจ้างได้โครงการแล้วและเข้าปฏิบัติงาน ณ พื้นที่ทำโครงการ หากมีปัญหาหรือกระทบที่เป็นอุปสรรค, สิ่งกีดขวางในการปฏิบัติงานของผู้รับจ้าง เช่น เสาคู่ไฟฟ้า สายไฟฟ้า ท่อประปา ฯลฯ ให้ผู้รับจ้างดำเนินการขออนุญาต, ย้ายเองก่อนปฏิบัติงานรวมค่าใช้จ่ายต่างๆ ให้งบของผู้รับจ้าง อบต.จะไม่รับผิดชอบต่อเหตุการณ์ที่เกิดขึ้นทั้งสิ้นและ อบต.ดอนโพธิ์ทองของสงวนสิทธิ์ในการไม่ขยายระยะเวลาให้ผู้รับจ้าง ผู้รับจ้างจะอ้างว่า อบต.ดอนโพธิ์ทองไม่พร้อมมอบพื้นที่ไม่ได้ นอกจากเป็นเรื่องของภัยธรรมชาติ เท่านั้น
3. ผู้รับจ้างจะต้องทำการตรวจสอบและรายงานต่างๆ ให้เป็นที่ถูกต้องพร้อมทั้งวางแผนการปฏิบัติงานให้เหมาะสมถูกต้องตามขั้นตอน และมาตรฐานงานก่อสร้างแต่ละรายการหากมีความจำเป็นต้องดัดแปลงแก้ไขรายการใดในขณะก่อสร้าง ให้เป็นหน้าที่ของผู้รับจ้างที่จะต้องจัดทำโดยความเห็นชอบจากคณะกรรมการตรวจการจ้าง ๗
4. ผู้รับจ้างจะต้องทำการก่อสร้างด้วยความระมัดระวังโดยไม่ให้เกิดความเสียหายหรือความผิดพลาดที่เกิดขึ้นทั้งสิ้น
5. ค่าระดับในหมวด (BM) เป็นค่าระดับสมมุติที่ใช้เฉพาะในการก่อสร้างเท่านั้น
6. งานสำรวจเพื่อวางแบบก่อสร้างหากคลาดเคลื่อนไปจากแบบแปลน ให้วิศวกรโครงการหรือผู้ควบคุมงานของผู้จ้างเป็นผู้วินิจฉัยสั่งการ
7. รถขนส่งวัสดุรวมทั้งเครื่องจักรที่ใช้ในการก่อสร้างต้องปฏิบัติตามกฎหมาย ไม่เป็นที่สร้างความเดือดร้อน หรือเหตุรำคาญแก่ราษฎร
8. ผู้ควบคุมงาน ผู้ควบคุมโครงการ นายช่างควบคุมก่อสร้าง วิศวกรโครงการ หมายถึงผู้ควบคุมงานและ/หรือผู้แทนขององค์การบริหารส่วนตำบลหรือบริษัทที่ปรึกษา ตามคำสั่งขององค์การส่วนตำบล
9. ที่จุดเริ่มต้นและจุดสิ้นสุดโครงการ ๗ รวมทั้งทางแยก ให้ปรับระดับของถนนให้กลมกลืนกับถนนเดิม โดยไม่ทำให้เกิด อุปสรรคต่อการจราจร และไม่เป็นการกีดขวางที่ติด ไร่ร้างงาน และทรัพย์สิน
10. รายการใดที่ไม่ได้กำหนดไว้ในแบบหรือกำหนดไว้ไม่ชัดเจนหรือแสดงไว้ขัดแย้งกัน หรือปัญหาในการก่อสร้างหรือไม่เป็นไปตามหลักวิชาช่างที่ดี ไร่ร้างงาน และดำเนินการตามดุลยพินิจของคณะกรรมการตรวจการจ้าง, ช่างผู้ควบคุมงาน
11. ผู้รับจ้างจะต้องมีมาตรการในการป้องกันอุบัติเหตุต่างๆ อันอาจเกิดขึ้นจากการทำงานก่อสร้างไม่ว่าอันตรายนั้นจะมีสาเหตุมาจากสภาพแวดล้อมแห่งที่กระทำหรือ มีสาเหตุจากการจัดการงานก่อสร้างที่ไม่เหมาะสม ทั้งนี้เพื่อความปลอดภัยของชีวิตและทรัพย์สินทั้งหมดที่เกี่ยวข้อง มาตรการเดียวกันกับที่ระบุไว้
12. ผู้รับจ้างจะต้องปฏิบัติตามมาตรฐานความปลอดภัยในการก่อสร้างซึ่งกำหนดไว้ในกฎกระทรวงมหาดไทยทั้งที่บังคับอยู่ในปัจจุบันและที่ประกาศใช้ในภายหน้าด้วย
13. มิติดต่างๆ มีหน่วยเป็นเมตร นอกจากระบุไว้เป็นอย่างอื่นไว้ในแบบ



โครงการก่อสร้างถนนลาดยาง (Asphalt Concrete) หมู่ที่ 4

เขียนแบบ

นายอนันต์ชัย พดกษาศักดิ์กุล
ผู้ช่วยนายช่างโยธา

ตรวจ

Asaph K...
นายเชยวัฒน์ อ่อนเถิน
นายช่างโยธาชำนาญงาน

ตรวจงาน

S. S.
นายนิวัฒน์ กลั่นใจ
ผู้อำนวยการกองช่าง

เห็นชอบ

W. S.

นางสาวศศิญา จันทรวะช
ปลัด อบต. ดอนโพธิ์ทอง

อนุมัติ

S. S.

นายชวัญชัย นิลธนากุล
นายก อบต. ดอนโพธิ์ทอง

หมายเลขที่

แผ่นที่

1/4



โครงการก่อสร้างถนนลาด
ยาง (Asphalt Concrete)
หมู่ที่ 4

เขียนแบบ

นายอนันต์ชัย พุคกษาพิทักษ์กุล
ผู้ช่วยนายช่างโยธา

ตรวจ

นายไพวัฒน์ อ่อนเดือน
นายช่างโยธาดำเนินงาน

ตรวจทาน

นายวิรัตน์ กลั่นใจ
ผู้อำนวยการกองช่าง

เห็นชอบ



นางสาวศุภติลา จันทร์เวช
ปลัด อบต. ดอนโพธิ์ทอง
อนุมัติ

นายชวัญชัย นิลชนกกุล
นายก อบต. ดอนโพธิ์ทอง

แผ่นที่

2/4

๒๕

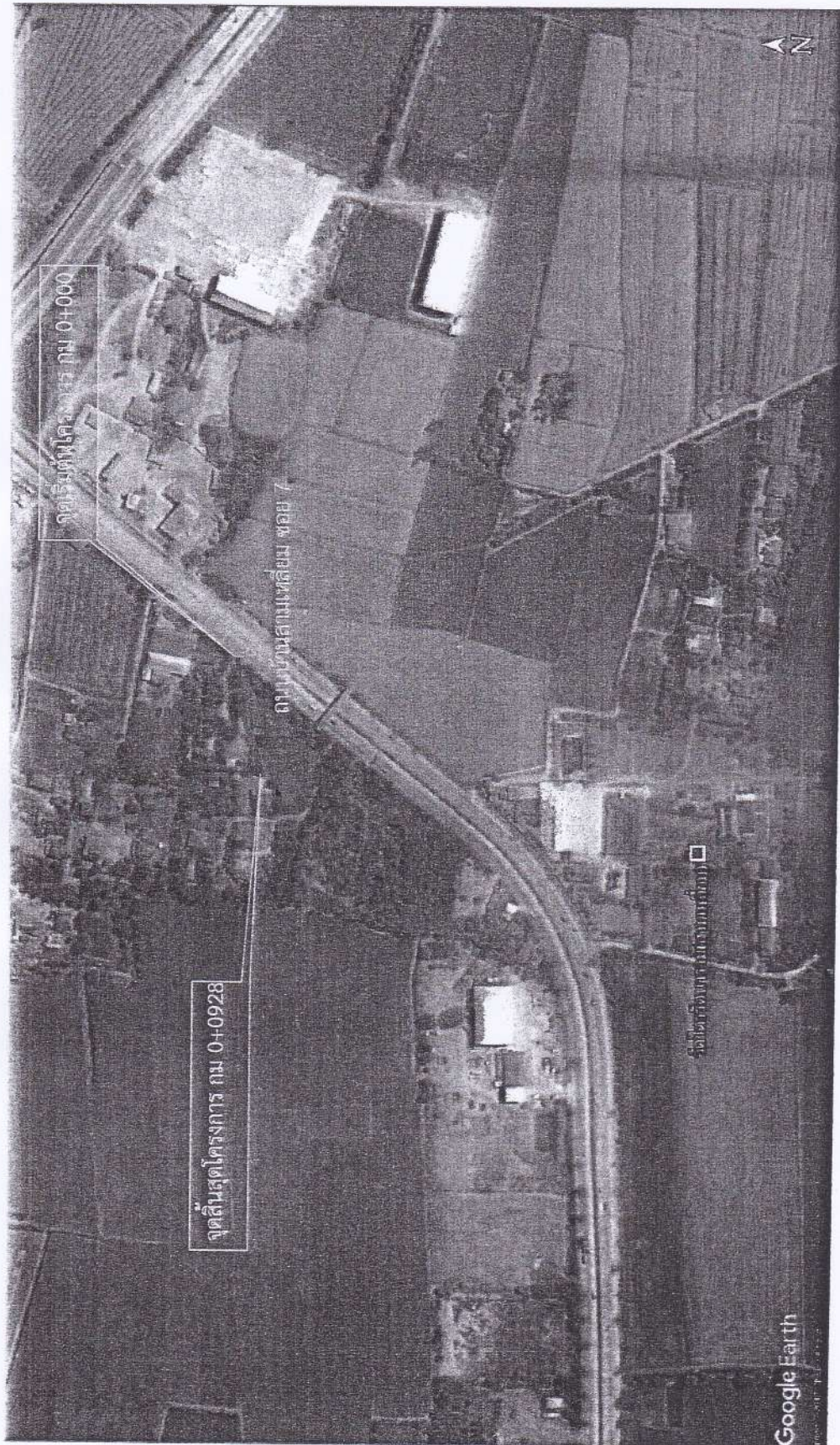

แผนที่พอสั่งเซป
มาตราส่วน No scale



โครงการก่อสร้างถนนลาด
ยาง (Asphalt Concrete)
หมู่ที่ 4

เขียนแบบ

QHS
นายอนันต์ พุกขาทักกุล
ผู้ช่วยนายช่างโยธา

ตรวจ

Asyran
นายไพวัฒน์ อ่อนเดือน
นายช่างโยธานาฎฐาน

ตรวจทาน

GA
นายนิวัฒน์ กลั่นใจ
ผู้อำนวยการกองช่าง

เห็นชอบ

DP

นางสาวกัญญา จันทร์เรือง
ปลัด อบต. คอนโพธิ์ทอง

อนุมัติ

Asyran
นายขวัญชัย นิลธนกุล
นายก อบต. คอนโพธิ์ทอง

แบบเลขที่ _____

แผ่นที่ 3/4

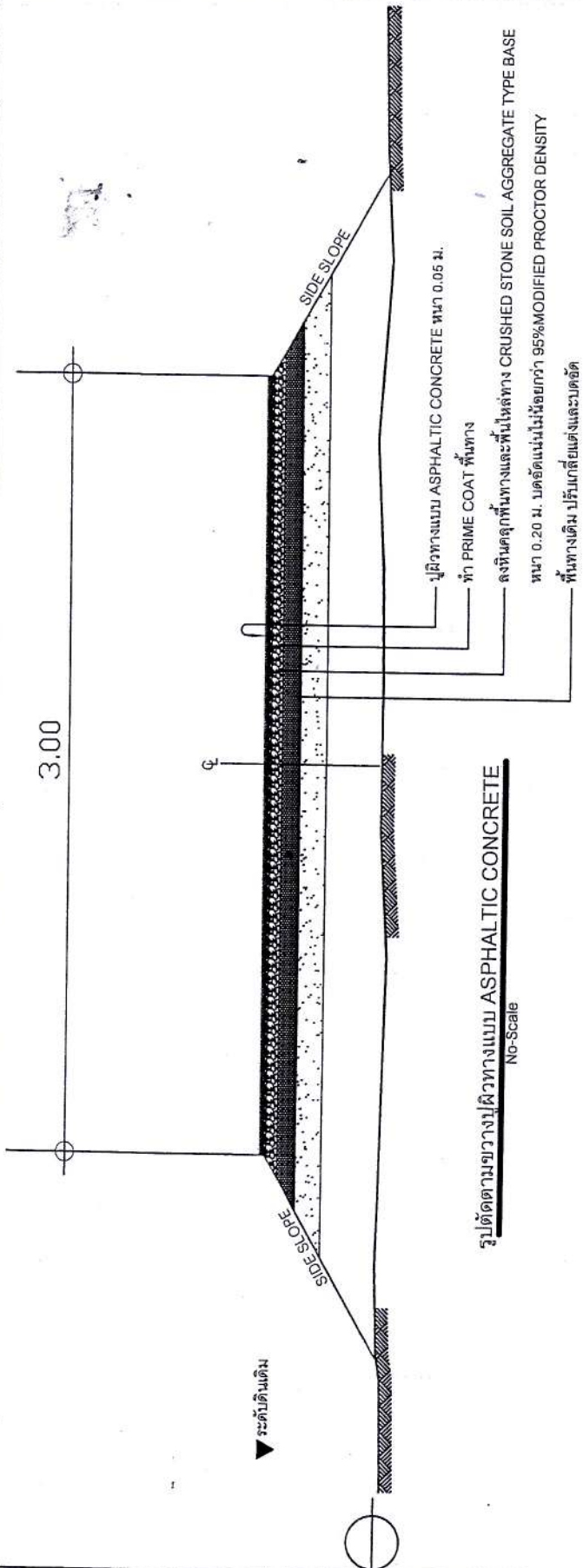

หมายเหตุ
- หลังจากดำเนินการกรอกสร้างผิวทางแอสฟัลติกคอนกรีตแล้ว ให้ทำการตัดหญ้าสองข้างทางออกไปตามสภาพความเหมาะสม

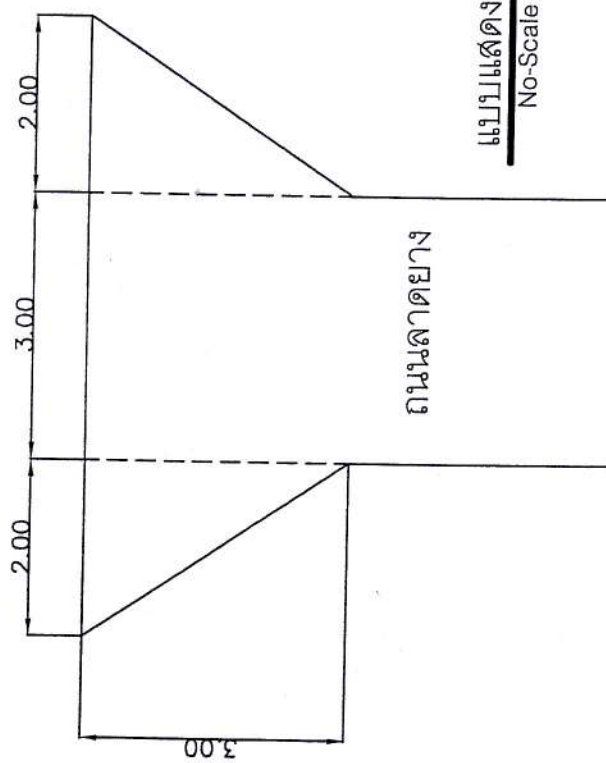

แบบแสดงพื้นที่ลูกรัง
No-Scale



โครงการก่อสร้างถนนลาดยาง (Asphalt Concrete) หมู่ที่ 4

เขียนแบบ **AS**
นายอนันต์ชัย พุกเกษมพิทักษ์กุล
ผู้ช่วยนายช่างโยธา

ตรวจ **Asap**
นายไชยวัฒน์ อ่อนเดือน
นายช่างโยธาชำนาญงาน

ตรวจทาน **SK**
นายนิวัฒน์ กลั่นใจ
ผู้อำนวยการกองช่าง

เห็นชอบ **OK**
นางสาวศศิธยา จันทร์เวช
ปลัด อบต. ต่อมโพธิ์ทอง

อนุมัติ
นายขวัญชัย นิลอนกุล
นายก อบต. ต่อมโพธิ์ทอง

แบบเลขที่ แผ่นที่
4/4

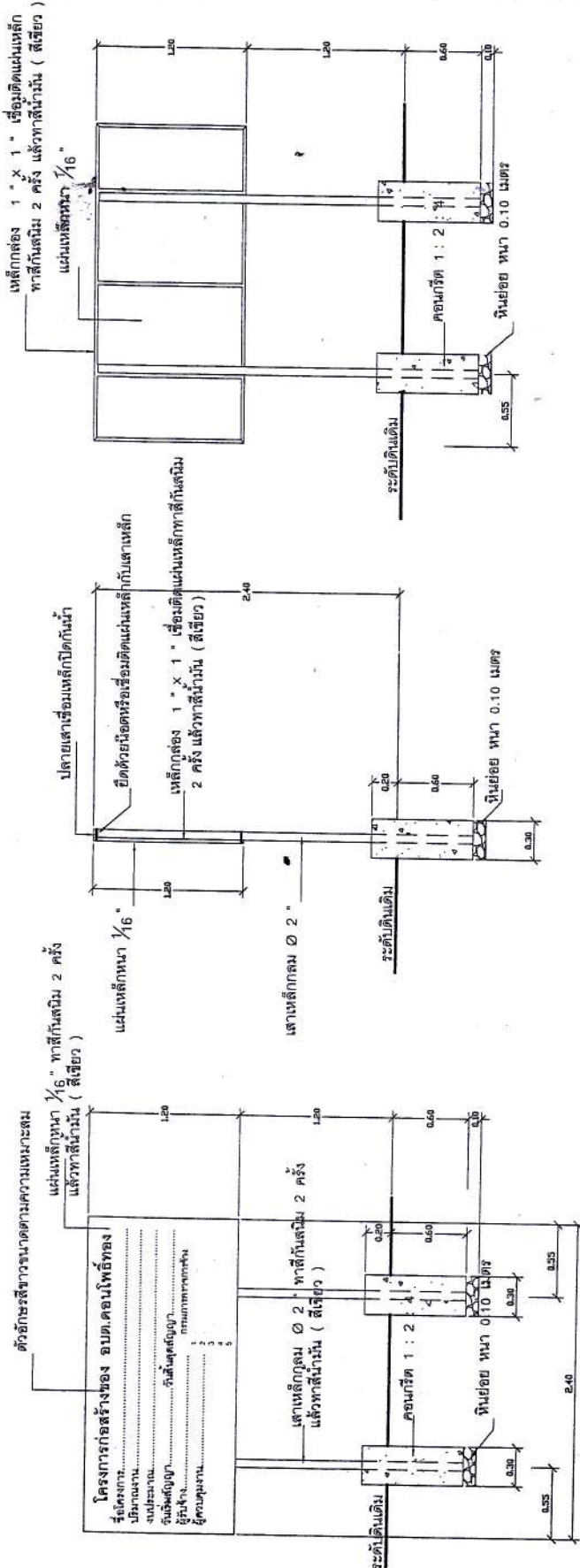

รูปด้านข้าง
ขนาดจริง NO SCALE

รูปด้านหน้า
ขนาดจริง NO SCALE

รูปแปลน
ขนาดจริง NO SCALE

รายการประกอบแบบ

1. เสา, พื้นป้ายทาสีกันสนิม 2 ครั้ง แล้วทาสีน้ำมัน (สีเขียว) ทั้ง 2 ด้าน
2. ตัวหนังสือใช้สีสีขาว
3. ขนาดของตัวหนังสือสีที่กำหนดตามความเหมาะสมข้อความแบบกำหนด
4. ขนาดของแผ่นเหล็ก ความกว้าง 1.20 เมตร ความยาว 2.40 เมตร

หมายเหตุ

1. จุดทำการติดตั้งกำหนดตามความเหมาะสมไม่เสถียร สามารถมองเห็นได้ชัดเจน
2. ก่อนทาสีจริงให้ทำการทาสีกันสนิมก่อน 2 ครั้ง

แบบสรุปราคากลางก่อนสร้างทาง สะพาน และท่อเหลี่ยม

ชื่อโครงการ ก่อสร้างถนนคอนกรีตเสริมเหล็ก หมู่ที่ ๑

หน่วยงาน องค์การบริหารส่วนตำบลดอนโพธิ์ทอง

ปริมาณงาน ถนน คสล. กว้าง ๓.๐๐ เมตร ยาว ๑๔๔ เมตร หรือมีพื้นที่ไม่น้อยกว่า ๔๓๒ ตรม. ใต้ทางข้างละ ๐.๒๕ เมตรหรือตามสภาพพื้นที่ตลอดแนวสองข้างทาง

สถานที่ก่อสร้าง สายดอนโพธิ์ทอง ซอย ๑๖ จากถนนบ้านสายดอนโพธิ์ทอง - สามเหลี่ยม (แยกบ้านนายแย้ม) ปลาดพื้นที่ถึงสุทธระยะทาง ๑๔๔ เมตร

วันที่ ๒๔ เดือน กรกฎาคม พ.ศ. ๒๕๖๐

ลำดับที่	รายการ	หน่วย	จำนวน	ราคาต่อหน่วย	ราคาทุน	Factor F	ราคารวม	ราคากลาง
๑	คอนกรีต	ลบ.ม.	๖๔.๘๐	๑,๙๗๘.๓๖	๑๒๘,๑๙๗.๗๓			
๒	ทรายรองพื้น	ลบ.ม.	๒๑.๖๐	๓๗๒.๔๒	๘,๐๔๔.๒๗			
๓	หินคลุก (พื้นทาง + ใต้ทาง+ทางขึ้นลง)	ลบ.ม.	๖๓.๖๐	๓๕๐.๒๐	๒๒,๒๗๒.๗๒			
๔	ไม้แบบ (๓๐%)	ลบ.ฟ.	๑๑.๘๒	๕๕๔.๕๒	๖,๕๕๔.๑๖			
๕	ค่าประกอบไม้แบบ	ม.	๑๔๔.๐๐	๒๐.๖๐	๒,๙๖๖.๔๐	๑.๓๖๒๔	๒๕๒,๓๖๗.๗๒	๒๕๒,๓๖๗.๗๒
๖	เหล็ก ๘ ๑๕ มม.	ตัน	๐.๑๒๐๑	๑๘,๑๖๘.๒๒	๒,๑๘๑.๙๓			
๖	ยางแอสฟัลต์	ม.	๘๓.๔๐	๓๓.๒๐	๒,๗๖๘.๘๘			
๗	เหล็กตระแกรงสำเร็จรูป	ตร.ม.	๔๓๒.๐๐	๒๘.๓๖	๑๒,๒๕๑.๕๒			
๘	ป้ายประชาสัมพันธ์โครงการฯ	ป้าย	๑.๐๐	-				
				รวมค่างานต้นทุนทั้งสิ้น	๑๘๕,๒๓๗.๖๑			
				ปรับลดเป็นราคาค่าก่อสร้างทั้งสิ้น				

(ลงชื่อ).....ประมาณการ

(นายพนนัย เณิมนัย)

(ลงชื่อ).....ประมาณการ

(นายช่างโยธาชำนาญงาน)

(นายเชยวัฒน์ อ่อนเถื่อน)

(นายช่างโยธาชำนาญงาน)

(ลงชื่อ).....เห็นชอบ

(นางสาวคัทลียา จันทรวรช)

ปลัด อบต.ดอนโพธิ์ทอง

(ลงชื่อ).....ตรวจสอบ

(นายนิวัฒน์ กลั่นใจ)

(ลงชื่อ).....อนุมัติ

(นายขวัญชัย นิลชนกุล)

นายก อบต.ดอนโพธิ์ทอง

สงแสงทำหมื่นแปดร้อยบาทถ้วน



โครงการก่อสร้างถนนคอนกรีตเสริมเหล็ก หมู่ที่ 1

สถานที่ก่อสร้าง

สายดอนโพธิ์ทอง ซอย 16 จากถนนสายดอนโพธิ์ทอง - สามเหลี่ยม (แยกบ้านนายแย้ม ปาลพันธ์)
ถึงสุทธระยะทาง 144 เมตร

หมู่ที่ 1 ตำบลดอนโพธิ์ทอง อำเภอเมืองสุพรรณบุรี จังหวัดสุพรรณบุรี

รายการประกอบแบบและข้อควรปฏิบัติ

1. เมื่อผู้รับจ้างได้ดำเนินการซื้อโครงการฯ ไปแล้วให้ไปดู สถานที่ก่อสร้างโครงการฯ ตามวันและเวลาที่ อบต.ดอนโพธิ์ทอง กำหนดก่อนที่จะพิจารณาทำประมาณราคาก่อสร้างโครงการฯ ดังกล่าว
2. เมื่อผู้รับจ้างได้โครงการแล้วและเข้าปฏิบัติงาน ณ พื้นที่ทำโครงการ หากมีปัญหาหรือกระทบที่เป็นอุปสรรค สิ่งกีดขวางในการปฏิบัติงานของผู้รับจ้าง เช่น เสไฟฟ้า สายไฟฟ้า ท่อประปา ฯลฯ ให้ผู้รับจ้างดำเนินการขออนุญาต, ย้ายเอียงก่อนปฏิบัติงานรวมค่าใช้จ่ายต่างๆ ให้เป็นผู้รับจ้าง อบต.จะไม่รับผิดชอบต่อเหตุการณ์ที่เกิดขึ้นทั้งสิ้นและอบต.ดอนโพธิ์ทองของสงวนสิทธิ์ในการไม่ขยายระยะเวลาให้ผู้รับจ้าง ผู้รับจ้างจะอ้างว่า อบต.ดอนโพธิ์ทองไม่พร้อมส่งมอบพื้นที่ไม่ได้ นอกจากนี้เป็นเรื่องของภัยธรรมชาติ **เท่านั้น**
3. ผู้รับจ้างจะต้องตรวจสอบและรายการต่างๆ ให้เป็นที่ถูกต้องพร้อมทั้งวางแผนการปฏิบัติงานให้เหมาะสมถูกต้องตามขั้นตอนและมาตรฐานงานก่อสร้างแต่ละรายการหากมีความจำเป็นต้องดัดแปลงแก้ไขรายการใดในขณะก่อสร้าง ให้เป็นหน้าที่ของผู้รับจ้างที่จะต้องจัดทำโดยความเห็นชอบจากคณะกรรมการตรวจการจ้างฯ
4. ผู้รับจ้างจะต้องทำการก่อสร้างด้วยความระมัดระวังโดยไม่ให้เกิดความเสียหายหรือความผิดพลาดที่เกิดขึ้นทั้งสิ้น
5. ค่าระดับในหมวด (BM)เป็นค่าระดับสมมุติที่ใช้เฉพาะในการก่อสร้างเท่านั้น
6. งานสำรวจเพื่อวางก่อสร้างหากคลาดเคลื่อนไปจากแบบแปลน ให้วิศวกรโครงการหรือผู้ควบคุมงานของผู้จ้างเป็นผู้วินิจฉัยสั่งการ
7. รถขนส่งวัสดุรวมทั้งเครื่องจักรกลและเครื่องจักรที่ใช้ในการก่อสร้างต้องปฏิบัติตามกฎหมาย ไม่เป็นที่สร้างความเดือดร้อน หรือเหตุรำคาญแก่ราษฎร
8. ผู้ควบคุมงาน ผู้ควบคุมโครงการ นายช่างควบคุมการก่อสร้าง วิศวกรโครงการ หมายถึงผู้ควบคุมงานและ /หรือผู้แทนขององค์กรบริหารส่วนตำบลหรือบริษัทที่ปรึกษาตามคำสั่งขององค์การส่วนตำบล
9. ที่จุดเริ่มต้นและจุดสิ้นสุดโครงการฯ รวมทั้งทางแยก ให้ปรับระดับของถนนให้กลมกลืนกับถนนเดิม โดยไม่ทำให้เกิด อุปสรรคต่อกรจราจร และไม่เป็นอันตรายต่อชีวิตและทรัพย์สิน
10. รายการใดที่ไม่ได้กำหนดไว้ในแบบหรือกำหนดไว้ไม่ชัดเจนหรือแสดงไว้ขัดแย้งกัน หรือปัญหาในการก่อสร้างหรือไม่เป็นไปตามหลักวิชาช่างที่ดี ให้รายงานและดำเนินการตามดุลพินิจของคณะกรรมการตรวจการจ้างฯ, ช่างผู้ควบคุมงาน
11. ผู้รับจ้างจะต้องมีมาตรการในการป้องกันอุบัติเหตุต่างๆ อันอาจเกิดขึ้นจากการทำงานก่อสร้างไม่ว่าอันตรายนั้นจะมีสาเหตุมาจากสภาพแวดล้อมแห่งงานที่กระทำหรือมีสาเหตุมาจากจัดการจัดการงานก่อสร้างที่ไม่เหมาะสม ทั้งนี้เพื่อความปลอดภัยของชีวิตและทรัพย์สินทั้งหมดที่เกี่ยวข้อง มาตรการเดียวกันกับการป้องกันอุบัติเหตุในที่นี้ ผู้รับจ้างจะต้องปฏิบัติตามมาตรฐานความปลอดภัยในการก่อสร้างซึ่งกำหนดไว้ในกฎกระทรวงมหาดไทยทั้งที่ใช้บังคับอยู่ในปัจจุบันและที่ประกาศใช้ในภายหลังภายหน้าด้วย
12. ผู้รับจ้างจะต้องติดตั้งป้ายเตือน เครื่องหมายจราจรหรือสัญญาณไฟในระหว่างก่อสร้างตามมาตรฐานกรมโยธาธิการ
13. มิติดต่างๆ มีหน้อยเป็นเมตร นอกจากระบุไว้เป็นอย่างอื่นไว้ในแบบ



โครงการก่อสร้าง
ถนนคอนกรีตเสริมเหล็ก
หมู่ที่ 1

เขียนแบบ

นายอนันต์ชัย พุกกะพาทิกษกุล
ผู้ช่วยนายช่างโยธา

ออกแบบ

นายพนม ใจเฉลิม
นายช่างโยธาชำนาญงาน

ตรวจ

นายไชยวัฒน์ อ่อนเดือน
นายช่างโยธาชำนาญงาน

ตรวจ

นายนิวัฒน์ กัดันใจ
ผู้อำนวยการกองช่าง

เห็นชอบ

นางสาวศศิธา จันทรวุฒ
ปลัด อบต. ดอนโพธิ์ทอง
อนุมัติ

นายชวณัฐ นิลธมฺภู
นายก อบต. ดอนโพธิ์ทอง
แบบเลขที่

หน้า

1/7

รายการประกอบแบบบดนคอนกรีตเสริมเหล็ก

1. วัตถุประสงค์

1.1 การดำเนินการก่อสร้างบนคอนกรีตเสริมเหล็ก ขัดนี้ไว้เพื่อเป็นแนวทางในการก่อสร้างโดยให้ผู้รับจ้างปฏิบัติตามข้อกำหนดและแรงงานช่างฝีมือที่รับผิดชอบการที่มีคุณภาพ เพื่อให้ได้งานที่เรียบร้อยปลอดภัยถูกต้องตามที่ต้องการ

2. การดำเนินการงานทั่วไป

- 2.1 ผู้รับจ้างจะต้องทำการตรวจแบบและรายการต่างๆให้เป็นที่ยอมรับพร้อมทั้งงานแบบการปฏิบัติงานให้เหมาะสมถูกต้องตามขั้นตอนและตามมาตรฐานก่อสร้างที่ต่องานก่อสร้างแต่ละรายการ โดยผู้รับจ้างจะต้องส่งแบบการปฏิบัติงานให้คณะกรรมการตรวจการจ้างพิจารณาให้ความเห็นชอบก่อนดำเนินการ โดยทั่วไปผู้รับจ้างที่ได้รับเป็นเจ้าภาพเฉพาะหากมีความจำเป็นจะต้องเปลี่ยนแปลงให้รายการได้ในขณะก่อสร้าง ให้เป็นหน้าที่ของผู้รับจ้างที่จะจัดทำให้โดยความเห็นชอบจากคณะกรรมการตรวจการจ้าง
- 2.2 วัสดุต่างๆที่นำมาใช้ในงนก่อสร้าง ก่อนนำมาใช้จะต้องได้รับทราบเห็นชอบจากผู้ควบคุมงานเสียก่อนวัสดุใดหากมีการกำหนดมาตรฐานไว้ในมาตรฐานผลิตภัณฑ์อุตสาหกรรม(มอก) การทดสอบและพิจารณาอนุญาตให้นำวัสดุดังกล่าวมาใช้ในการก่อสร้างให้ถือปฏิบัติตามข้อกำหนดของ มอก. ส่วนวัสดุอื่นๆหากภายหลังปรากฏว่าวัสดุที่นำมาใช้ในการก่อสร้างไม่ถูกต้องตามมาตรฐานกำหนดหรือไม่ถูกต้องตาม มอก. ผู้รับจ้างยังคงต้องรับผิดชอบความเสี่ยงหากภายหลังปรากฏว่าวัสดุที่นำมาใช้ในการก่อสร้างไม่ถูกต้องตาม
 - ทราบ เป็นที่น่าพอใจหรือทราบยก มีไม่เพียงพอ แข็งแรง สะอาด
 - หินหรือกรวด ที่ใช้ต้องมีขนาดไม่เกิน 2 ซม. ปากคจากวัสดุอื่นเจือปน
 - น้ำ ที่ใช้ผสมคอนกรีตให้ใช้น้ำประปา ถ้าหากหาบ่นประปาไม่ได้จะต้องใช้น้ำจืดปราศจากสารเคมีและซากพืชที่จะทำปฏิกิริยากับคอนกรีตและเหล็กเสริม(น้ำที่ผสมคอนกรีตจะอนุญาตให้ใช้ได้หรืออนุญาตไม่ให้ขึ้นอยู่กับดุลยพินิจของผู้ควบคุมงาน)
 - เหล็กเสริมคอนกรีตต้องเหนียว ไม่ผุ ไม่เป็นสนิมขุมและต้องมีคุณสมบัติ ตาม มอก. 20 และ 24 ตามมาตรฐานผลิตภัณฑ์อุตสาหกรรม มอก. 24 SD 30 ด้านทนแรงดึงจุดครากไม่น้อยกว่า 2,400 กก./ตร.ซม. ด้านทานแรงดึงสูงสุดไม่น้อยกว่า 4,900 กก./ตร.ซม.
 - คอนกรีต ต้องใช้อัตราส่วนของปูนซีเมนต์ไม่น้อยกว่า 320 กก./ลบ.ม. แร่อัดประลัยต่ำสุดของแ่งคอนกรีตมาตรฐานที่อายุ 28 วัน ชนิดลูกบาศก์(15x15x15 ซม.) ไม่น้อยกว่า 240 กก./ตร.ซม.หรือชนิดทรงกระบอก(15x30 ซม.) ไม่น้อยกว่า 200 กก./ตร.ซม. ทั้งนี้หากจะตรวจรับผลงานให้ได้แก่คอนกรีตดังกล่าวเทียบเท่า อายุ 7 วัน จะต้องรับน้ำหนักได้ไม่น้อยกว่าร้อยละ 75 % ของกำลังคอนกรีต อายุ 28 วัน
 - 2.3 ผู้รับจ้างจะต้องทำการก่อสร้างด้วยความระมัดระวังโดยไม่ให้เกิดความเสียหายหรือความผิดพลาดที่เกิดขึ้นทั้งสิ้น
 - 2.4 คำระบับในหมวด(BM)เป็นสาระสำคัญที่เฉพาะในการก่อสร้างเท่านั้น
 - 2.5 งานสำรวจเพื่อทำการก่อสร้างหากคลาดเคลื่อนไปจากแบบแปลน ให้วิศวกรโครงการหรือช่างผู้ว่าจ้าง เป็นผู้รับผิดชอบชี้แจงการได้
 - 2.6 รถขนส่งวัสดุรวมทั้งเครื่องจักรกลและเครื่องจักรที่ใช้ในงานก่อสร้างต้องปฏิบัติตามกฎหมาย ไม่เป็นที่สร้างความเดือดร้อน หรือเหตุรำคาญแก่ราษฎร
 - 2.7 ผู้ควบคุมงาน ผู้ควบคุมโครงการ นายช่างควบคุมการก่อสร้าง วิศวกรโครงการ นายช่างผู้ควบคุมงานและ/หรือผู้แทนขององค์การบริหารส่วนตำบลหรือบริษัทที่ปรึกษาตามคำสั่งองค์การบริหารส่วนตำบล ที่จุดเริ่มต้นและจุดสิ้นสุดโครงการฯ รวมทั้งช่างเยก ให้ปฏิบัติตามระเบียบที่ปรึกษาตามคำสั่งองค์การบริหารส่วนตำบล
 - 2.8 สาธารณูปโภคต่างๆ เช่น ไฟฟ้า, โทรศัพท์, ประปา, ท่อระบายน้ำ เป็นต้น ที่อยู่บริเวณก่อสร้างผู้รับจ้างจะต้องดำเนินการติดต่อหน่วยงานที่เกี่ยวข้องเพื่อขออนุญาตก่อสร้าง ค่าใช้จ่ายต่างๆ ให้เป็นของผู้รับจ้าง
 - 2.9 ให้นำดินเดิม และหรือท่อของเดิมบริเวณปลายท่อทั้งสองข้างเพื่อมิให้เกิดความเสียหายการไหลของน้ำ และให้นำดินเดิมมาถมหน้าท่อได้ในระดับปกติ
 - 2.10 ให้นำดินเดิม และหรือท่อของเดิมบริเวณปลายท่อทั้งสองข้างเพื่อมิให้เกิดความเสียหายการไหลของน้ำ และให้นำดินเดิมมาถมหน้าท่อได้ในระดับปกติ
 - 2.11 รายการที่ได้ทำไว้ได้กำหนดไว้ในแบบหรือกำหนดไม่ชัดเจนหรือแสดงไว้ขัดแย้งกัน หรือมีข้อผิดพลาดหรือไม่เป็นไปตามหลักการทางช่างที่ดี ให้รายงานและดำเนินการตามดุลยพินิจของคณะกรรมการตรวจการจ้าง
 - 2.12 ผู้รับจ้างจะต้องมีการป้องกันอุบัติเหตุต่างๆ อันอาจเกิดขึ้นจากการที่งานก่อสร้างไม่ก้าวหน้าตามนัดหมาย สาเหตุมาจากสภาพแวดล้อมแรงงานที่กระทำหรือสภาพจากการจัดการงานก่อสร้างที่ไม่เหมาะสม ทั้งนี้เพื่อความปลอดภยชีวิตและทรัพย์สินซึ่งหมัดที่เกี่ยวข้อง มาตรการเกี่ยวกับความปลอดภัย ผู้รับจ้างจะต้องปฏิบัติตาม มาตรฐานความปลอดภัย ในการก่อสร้างซึ่งกำหนดไว้ในกฎกระทรวงมหาดไทยทั้งที่ใช้บังคับอยู่ในปัจจุบันและกฎกระทรวงที่ก่ลปรับปรุงและจะประกาศใช้ในภายภาคหน้าด้วย
 - 2.13 ผู้รับจ้างจะต้องติดตั้งป้ายเตือน เครื่องหมายจราจรหรือสัญญาณไฟในระหว่างการทำงาน ตามมาตรฐานกรมโยธาธิการ
 - 2.14 มีดต่างๆในแบบแปลนต้องมีหน่วยเป็นเมตร นอกจากรูปไว้เป็นอย่างอื่น



โครงการก่อสร้าง ถนนคอนกรีตเสริมเหล็ก หมู่ที่ 1
เขียนแบบ นายอนันต์ชัย พงกษาพิทักษ์กุล ผู้ช่วยนายช่างโยธา
ออกแบบ นายพนัญญ์ เจริญนัย นายช่างโยธาชำนาญงาน
ตรวจ นายไพฑูริย์ อ่อนเดือน นายช่างโยธาชำนาญงาน
ตรวจ นายนิวัฒน์ กัดันใจ ผู้อำนวยการกองช่าง
เห็นชอบ นางสาวศุภิณี อ่อนเดือน ปลัด อบต. ดอนโพธิ์ทอง
อนุมัติ นายชวัญชัย นิลธนากุล นายก อบต. ดอนโพธิ์ทอง
แบบเลขที่
แผ่นที่
2/7



โครงการก่อสร้าง
ถนนคอนกรีตเสริมเหล็ก
หมู่ที่ 1

เขียนแบบ

AS
นายอมรินทร์ พุทธิพิทักษ์กุล
ผู้ช่วยนายช่างโยธา

ออกแบบ

AS
นายพนมย์ เติมน้อย
นายช่างโยธาทำงานงาน

ตรวจ

Asparabhan.
นายไชยวัฒน์ อ่อนเดือน
นายช่างโยธาทำงานงาน

ตรวจ

AS
นายนิวัฒน์ กัตน์ใจ
ผู้อำนวยการกองช่าง

เห็นชอบ

AS
นางสาวศุภมาส คำทรงวงษ์
ปลัด อบต. ดอนโพธิ์ทอง
อนุมัติ

Shin
นายชวัญชัย นิลธนากุล
นายก อบต. ดอนโพธิ์ทอง
แบบที่

แผ่นที่

3/7
๒๑

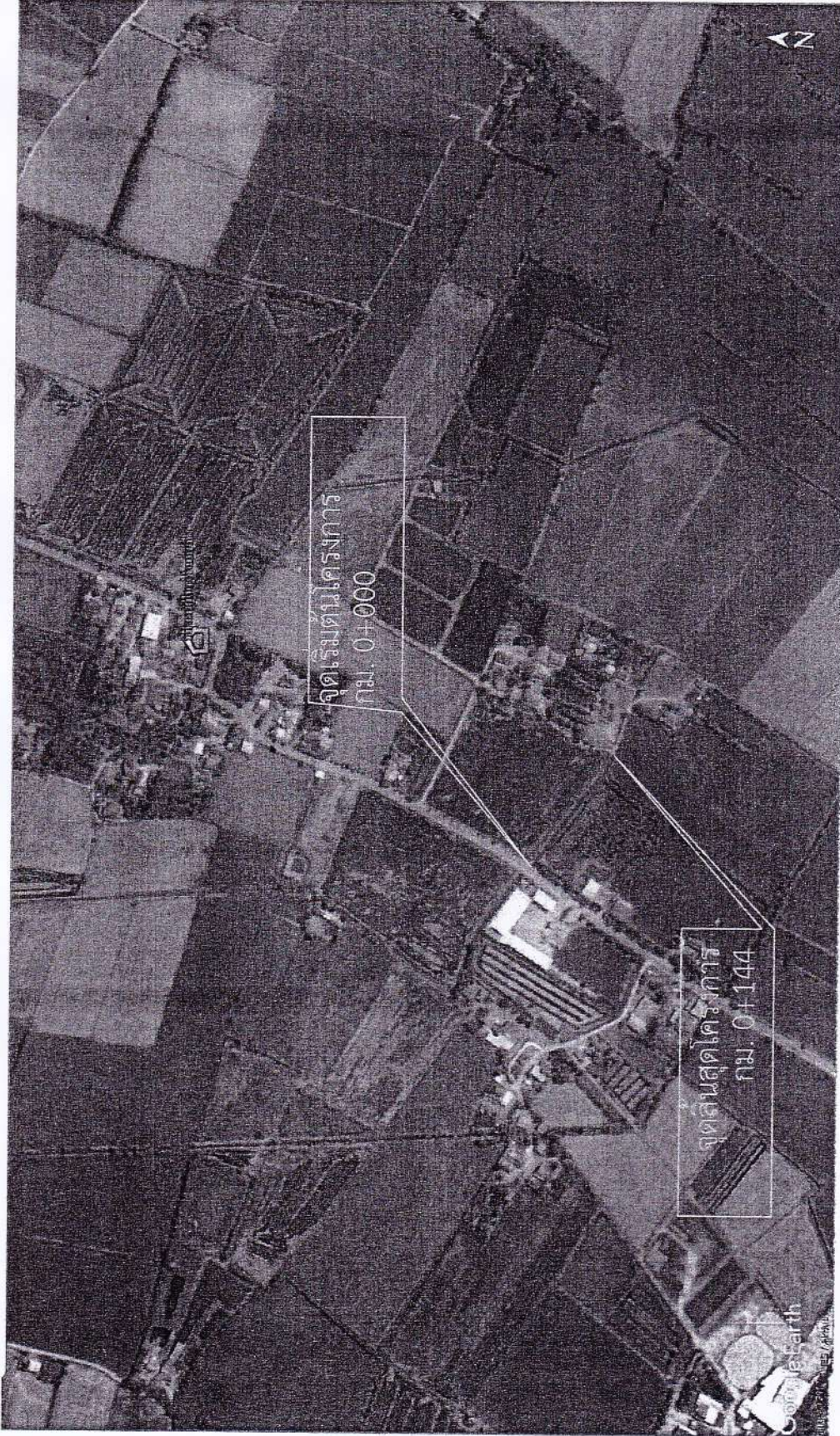

แผนที่พอสั่งแบบ
มาตราส่วน No scale



โครงการก่อสร้าง
ถนนคอนกรีตเสริมเหล็ก
หมู่ที่ 1

เขียนแบบ

นายอนันต์ชัย พงกษาพิทักษ์กุล
ผู้ช่วยนายช่างโยธา

ออกแบบ

นายพนนัย เจริญนัย
นายช่างโยธาทำงาน

ตรวจ

Ascan Porabul
นายไชยวัฒน์ อ่อนแก่น
นายช่างโยธาทำงาน

ตรวจ

Stamb
นายนิวัฒน์ กัลลใจ
ผู้อำนวยการกองช่าง

เห็นชอบ

Orap
นางสาวศศิฎษา จันทระเวช
ป.ได้ด.อบต. ดอนโพธิ์ทอง
อนุมัติ

อนุมัติ

Sahin
นายก อบต. ดอนโพธิ์ทอง
นายขวัญชัย นิลธนกุล
แบบเลขที่ _____
แผ่นที่ _____

แบบเลขที่

แผ่นที่

๒๕

4/7

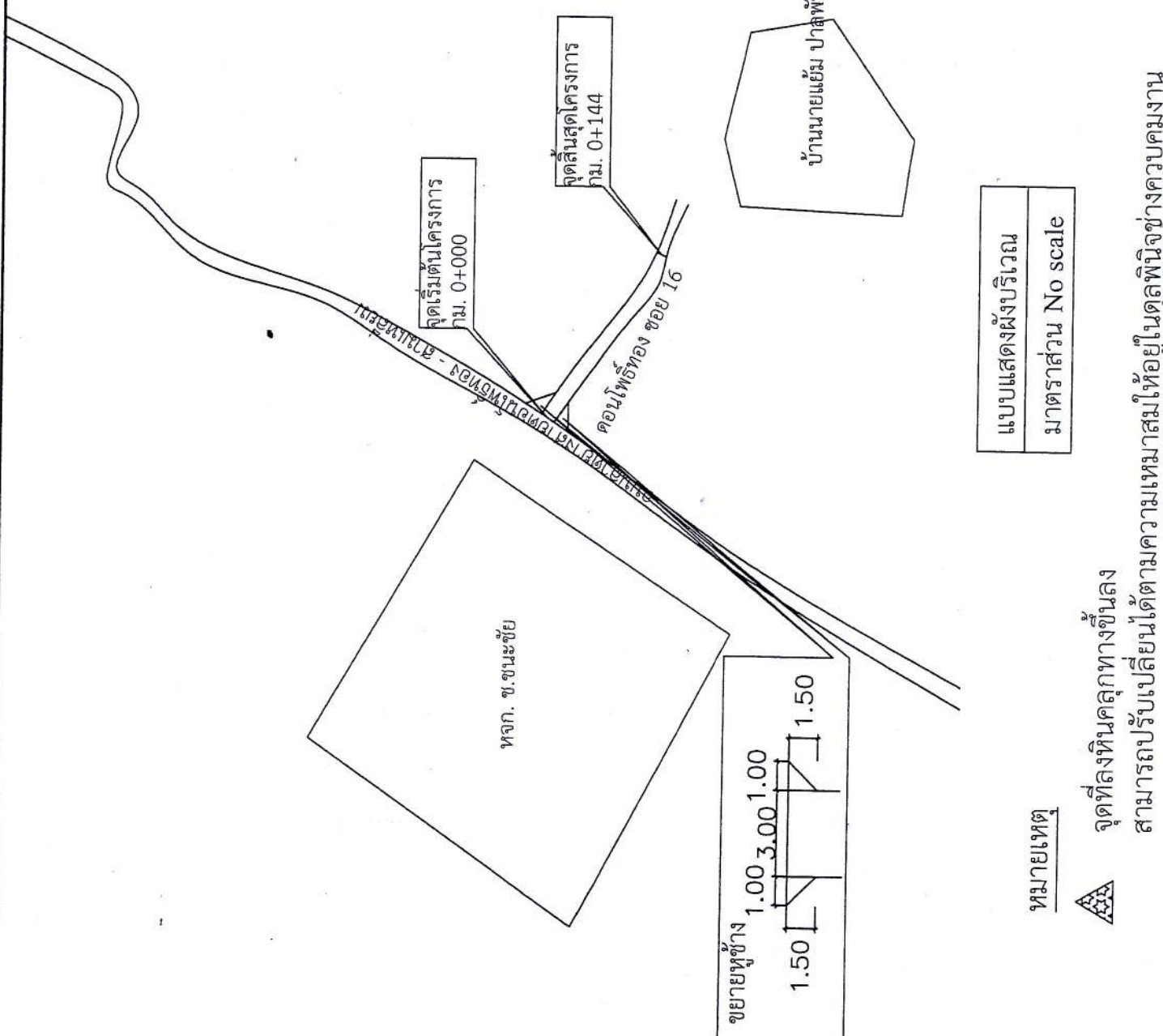

แบบแสดงผังบริเวณ
มาตราส่วน No scale

หมายเหตุ



จุดที่ลงหินคลุกทางขึ้นลง
สามารถปรับเปลี่ยนได้ตามความเหมาะสมให้อยู่ในดุลพินิจทางควบคุมงาน



โครงการก่อสร้าง
ถนนคอนกรีตเสริมเหล็ก
หน้าตัด 1

เขียนแบบ

นายอนันต์ชัย พงคชาติพิทักษ์กุล
ผู้ช่วยนายช่างโยธา

ออกแบบ

นายพนัย เจลิมนัย
นายช่างโยธาทำงาน

ตรวจ

นายไชยวัฒน์ อ่อนเดือน
นายช่างโยธาทำงาน

ตรวจ

นายนิวัฒน์ กัดน้ำใจ
ผู้อำนวยการกองช่าง

เห็นชอบ

นางสาวศศิทยา จันทพรเวช
ปลัด อบต. ดอนโพธิ์ทอง

อนุมัติ

นายชวัญชัย นิลธมกุล
นายก อบต. ดอนโพธิ์ทอง

แบบเลขที่

หน้า

8/2561

5/7

๑๓

รายละเอียดขนาดมิติต่าง ๆ ของถนน

สัญลักษณ์	ขนาด	หน่วย
B	3.00	เมตร
BR	-	เมตร
BL	-	เมตร
RR	0.25 หรืออาจให้เกิดความเหมาะสมตามสภาพพื้นที่	เมตร
RL	0.25 หรืออาจให้เกิดความเหมาะสมตามสภาพพื้นที่	เมตร

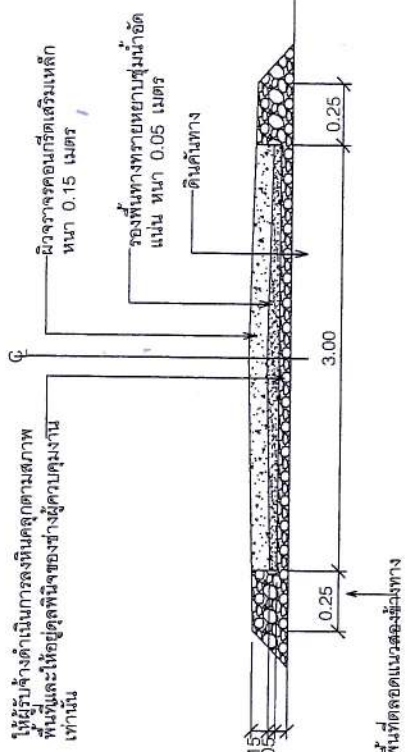

รูปตัดถนน A - A

ให้ผู้รับจ้างดำเนินการลงหินคลุกตามสภาพพื้นที่และให้อยู่ตลอดทั้งของช่วงควบคุมงานเท่านั้น

หรือตามสภาพพื้นที่ตลอดแนวสองข้างทาง

เหล็ก DOWEL BAR
Ø 15 มม. @ 0.50 ม.
ปลายข้างหนึ่งขุดบดอัด

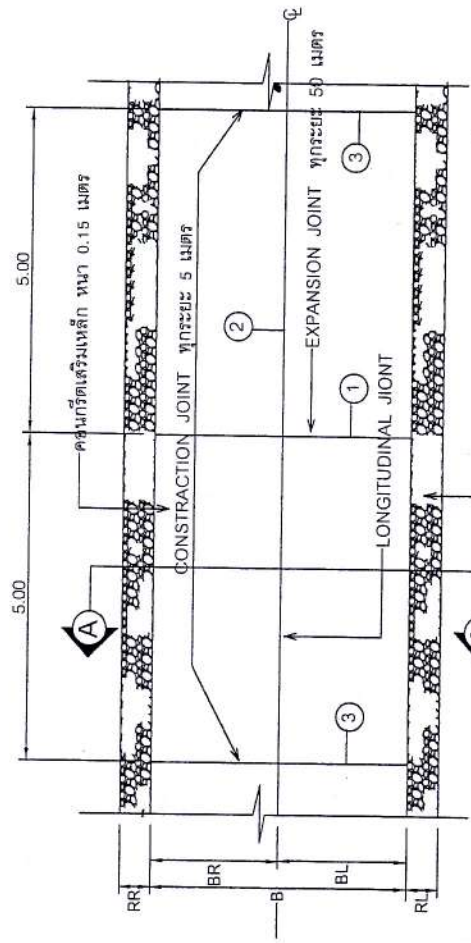

แปลนถนน คสล. แบบสองช่องทาง
ให้ทางลงหินคลุกและวางหิน - ลึง
ให้เกิดความเหมาะสมกับสภาพพื้นที่

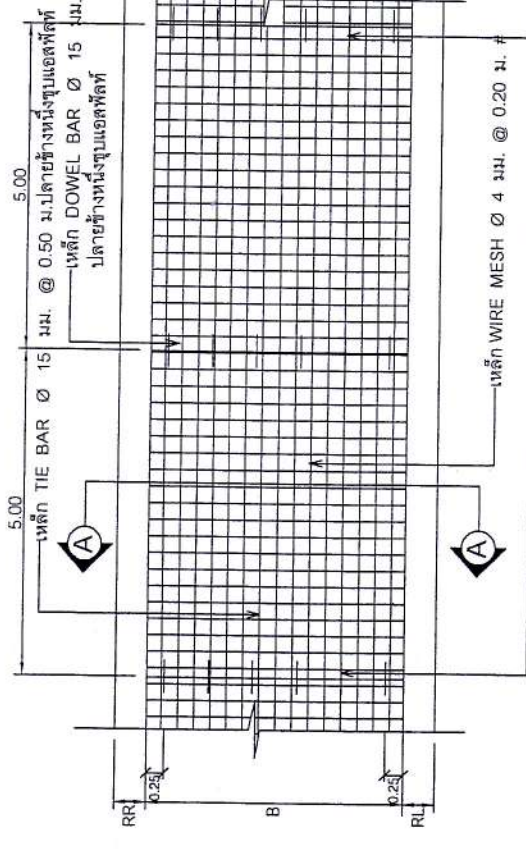



โครงการก่อสร้าง
ถนนคอนกรีตเสริมเหล็ก
หน้าที่ 1

เขียนแบบ
นายอนันต์ชัย พงกษาพิทักษ์กุล
ผู้ช่วยนายช่างโยธา

ออกแบบ
นายพนัญญ์ เจริญนัย
นายช่างโยธานำงาน

ตรวจ
นายไชยวัฒน์ อ่อนแก่น
นายช่างโยธานำงาน

ตรวจ
นายนิวัฒน์ กัตน์ใจ
ผู้อำนวยการกองช่าง

เห็นชอบ
นางสาวศุภิตยา จันทร์เวช
ปลัด อบต. ดอนโพธิ์ทอง

อนุมัติ
นายชวัญชัย นิลธนูกุล
นายก อบต. ดอนโพธิ์ทอง

แบบเลขที่
แผ่นที่
6/7

รายละเอียดข้อกำหนดวัสดุก่อสร้าง
<ol style="list-style-type: none"> ปูนซีเมนต์ เป็นปูนซีเมนต์ปอร์ตแลนด์ ตาม มอก. 24 ทราย เป็นทรายน้ำจืดหรือทรายอบ มีเม็ดหยาบ คม แข็งแรง สะอาด หินหรือกรวด ที่ใช้ต้องมีขนาดไม่เกิน 10 ซม. ปราศจากวัสดุอินทรีย์เป็น น้ำ ที่ใช้ผสมคอนกรีตให้ใช้น้ำประปา ถ้าหาไม่ได้จะต้องเป็นน้ำจืดปราศจากสารที่จะทำปฏิกิริยากับคอนกรีตและเหล็กเสริม เหล็กเสริม ต้องเหนียว ไม่ผุ และไม่เป็นสนิมขุม เป็นไปตาม มอก. 20 และ มอก. 24 คอนกรีต ต้องใช้อัตราส่วนของปูนซีเมนต์ไม่น้อยกว่า 320 กก./ลบ.ม. แรงอัดประลัยต่ำสุดของแห้งคอนกรีตมาตรฐานที่อายุ 28 วัน ชนิดลูกบาศก์ (15 x 15 x 15 ซม.) ไม่น้อยกว่า 240 กก./ตร.ซม. หรือชนิดทรงกระบอก (Ø 15 x 30 ซม.) ไม่น้อยกว่า 200 กก./ตร.ซม. ทั้งนี้หากจะตรวจรับผลงานให้ได้แห่งคอนกรีตดังกล่าวเทียบเท่า อายุ 7 วัน จะต้องรับน้ำหนักได้ไม่น้อยกว่า ร้อยละ 75 % ของกำลังคอนกรีต อายุ 28 วัน
<ol style="list-style-type: none"> ระยะความกว้างของถนน, ไหล่ทาง ขึ้นอยู่กับความเหมาะสมของสภาพพื้นที่ ต้องใช้เครื่อง CIRCULAR CUT JIONT แล้วจุดด้วยยางหยอดรองตาม ASTM D1190 หรือแอลทีลที่ผสมทราย ในการมีการเปลี่ยนแปลงรายละเอียดใด ๆ ให้อยู่ในดุลยพินิจของผู้ควบคุมงาน วัสดุลงไหล่ทางและทางขึ้นลงให้ปรับข้างดำเนินการให้เกิดความเหมาะสมกับพื้นที่ หรืออยู่ในดุลพินิจของผู้ควบคุมงาน

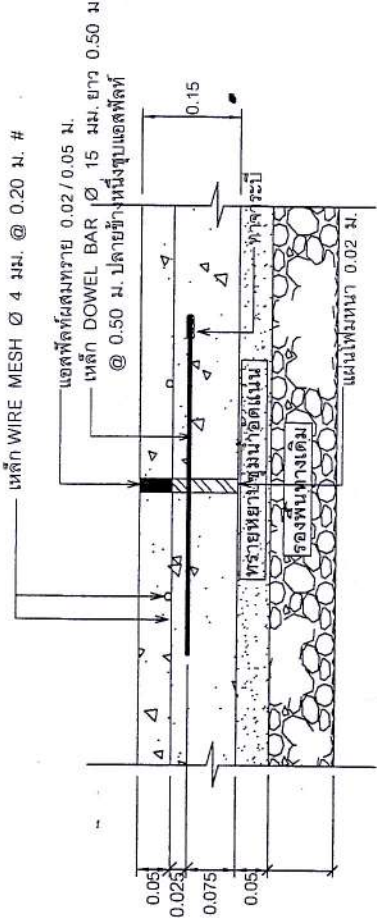

รูปขยาย ① รอยต่อเพื่อการขยายตัว (EXPANSION JOINT) ทุกระยะทาง 5 เมตร
มาตราส่วน 1 : 100

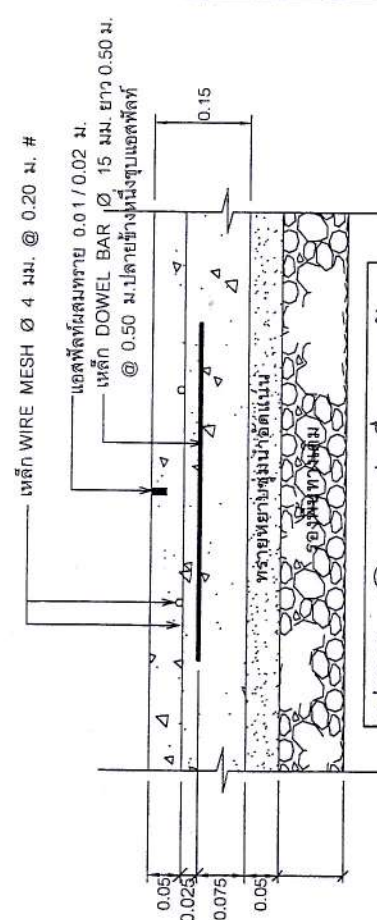

รูปขยาย ② รอยต่อเพื่อการหดตัว (CONSTRUCTION JOINT) ทุกระยะทาง 5 เมตร
มาตราส่วน 1 : 100

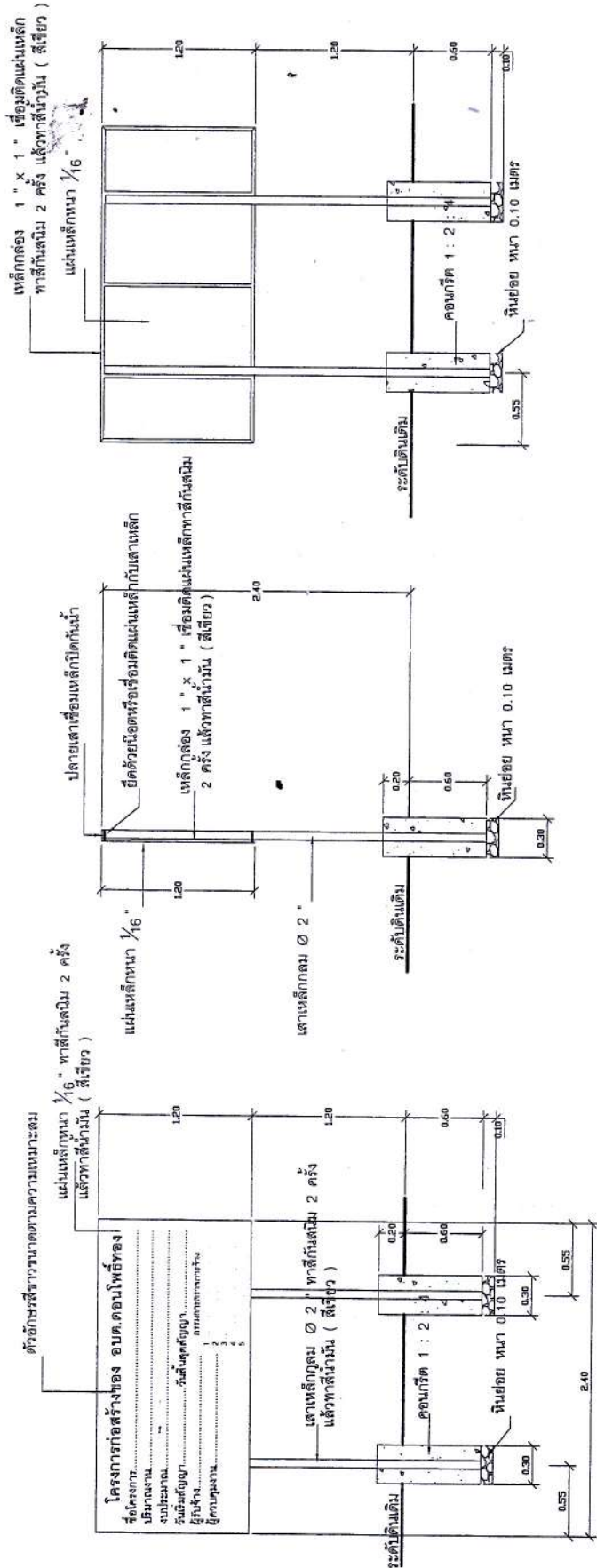

รูปด้านหน้า
มาตราส่วน NO SCALE

รูปด้านข้าง
มาตราส่วน NO SCALE

รูปด้านบน
มาตราส่วน NO SCALE

รายการประกอบแบบ

1. เสา, พื้นป้ายทาสีกันสนิม 2 ครั้ง แล้วทาสีน้ำมัน (สีเขียว) ทั้ง 2 ด้าน
2. ตัวหนังสือใช้สีขาว
3. ขนาดของตัวหนังสือที่กำหนดตามความเหมาะสมข้อความแบบกำหนด
4. ขนาดของแผ่นเหล็ก ความกว้าง 1.20 เมตร ความยาว 2.40 เมตร

หมายเหตุ

1. จุดทำการติดตั้งกำหนดตามความเหมาะสมในสนาม สามารถมองเห็นได้ชัดเจน
2. ก่อนทาสีจริงให้ทำการทาสีกันสนิมก่อน 2 ครั้ง

รูปแปลน
มาตราส่วน NO SCALE

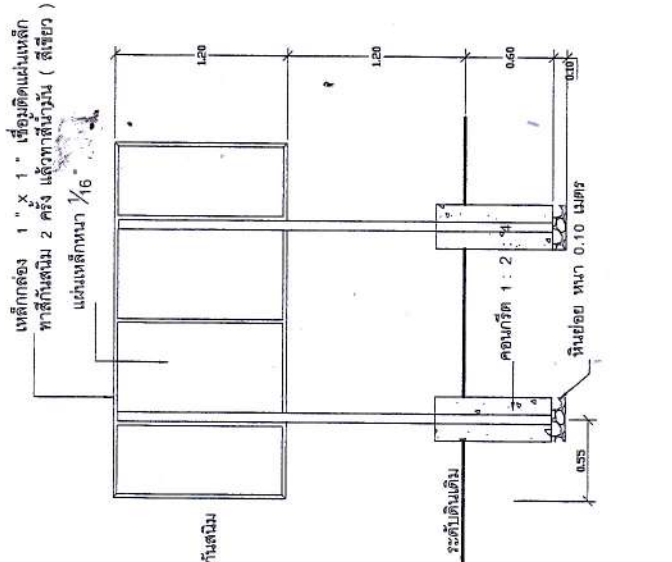

รูปด้านหน้า
มาตราส่วน NO SCALE

รูปด้านข้าง
มาตราส่วน NO SCALE

รูปด้านบน
มาตราส่วน NO SCALE

รายการประกอบแบบ

1. เสา, พื้นป้ายทาสีกันสนิม 2 ครั้ง แล้วทาสีน้ำมัน (สีเขียว) ทั้ง 2 ด้าน
2. ตัวหนังสือใช้สีขาว
3. ขนาดของตัวหนังสือที่กำหนดตามความเหมาะสมข้อความแบบกำหนด
4. ขนาดของแผ่นเหล็ก ความกว้าง 1.20 เมตร ความยาว 2.40 เมตร

หมายเหตุ

1. จุดทำการติดตั้งกำหนดตามความเหมาะสมในสนาม สามารถมองเห็นได้ชัดเจน
2. ก่อนทาสีจริงให้ทำการทาสีกันสนิมก่อน 2 ครั้ง

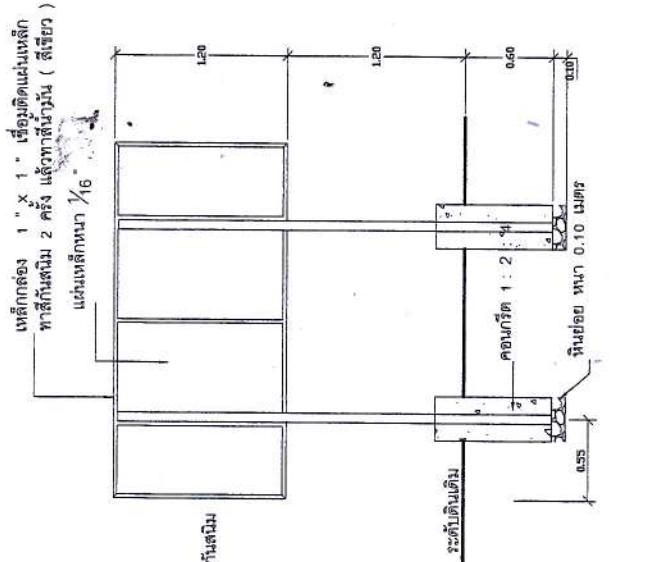

โครงการก่อสร้าง
ถนนคอนกรีตเสริมเหล็ก
หมู่ที่ 1

เขียนแบบ
นายอนันต์ชัย พุกษาพิทักษ์กุล
ผู้ช่วยนายช่างโยธา

ออกแบบ
นายณพนธ์ เจริญชัย
นายช่างโยธาทำงานโยธา

ตรวจ
นายเชยวัฒน์ อ่อนแก่น
นายช่างโยธาทำงานโยธา

ตรวจ
นายนิวัฒน์ กลั่นใจ
ผู้อำนวยการกองช่าง

เห็นชอบ
นางสาวศุภมาส จันทรวงษ์
ปลัด อบต. ดอนโพธิ์ทอง
อนุมัติ
นายก อบต. ดอนโพธิ์ทอง
นายชวัญชัย นิลธรรมา
แบบเลขที่
แฉ่งที่

๗๘
7/7

แบบสรุปราคากลางงานก่อสร้างทาง สะพาน และท่อเหลี่ยม

ชื่อโครงการ ก่อสร้างถนนคอนกรีตเสริมเหล็ก หมู่ที่ ๓

หน่วยงาน องค์การบริหารส่วนตำบลคอนโพธิ์ทอง

ปริมาณงาน ถนน คสล. กว้าง ๓.๐๐ เมตร ยาว ๑๔๔ เมตร หรือมีพื้นที่ไม่น้อยกว่า ๔๓๒ ตร.ม. ใต้ทางข้างละ ๐.๒๕ เมตร หรือต่อท่ามกลางพื้นที่ตลอดแนวของข้างทาง

สถานที่ก่อสร้าง สายทองเสือช่วง ซอย ๑ จากถนนสายคอนโพธิ์ทอง - บ้านดอนโก(ทางเข้าบ้านายเจียม พันธุ์แดง) ถึงสุทธระยะทาง ๑๔๔ เมตร

วันที่ ๒๔ เดือน กรกฎาคม พ.ศ. ๒๕๖๐

ลำดับ ที่	รายการ	หน่วย	จำนวน	ราคาต่อหน่วย	ราคาทุน	Factor F	ราคารวม	ราคากลาง
๑	คอนกรีต	ลบ.ม.	๖๔.๘๐	๑,๙๗๘.๓๖	๑๒๘,๑๙๗.๗๓			
๒	ทรายรองพื้น	ลบ.ม.	๒๑.๖๐	๓๗๒.๔๒	๘,๐๔๔.๒๗			
๓	หินคลุก (พื้นทาง + ไหล่ทาง+ทางขึ้นลง)	ลบ.ม.	๖๓.๖๐	๓๕๐.๒๐	๒๒,๒๗๒.๗๒			
๔	ไม้แบบ (๓๐%)	ลบ.พ.	๑๑.๘๒	๕๕๕.๕๒	๖,๕๕๕.๑๖			
๕	ค่าประกอบไม้แบบ	ม.	๑๔๔.๐๐	๒๐.๖๐	๒,๙๖๖.๔๐	๑.๓๖๒๔	๒๕๒,๓๖๗.๗๒	๒๕๒,๓๖๗.๗๒
๖	เหล็ก Ø ๑๕ มม.	ตัน	๐.๑๒๐๑	๑๘,๑๖๘.๒๒	๒,๑๘๑.๙๓			
๗	ยางแอสฟัลต์	ม.	๘๓.๔๐	๓๓๒.๐	๒,๗๖๘.๘๘			
๘	เหล็กตระแกรงสำเร็จรูป	ตร.ม.	๔๓๒.๐๐	๒๘.๓๖	๑๒,๒๕๑.๕๒			
๙	ป้ายประชาสัมพันธ์โครงการ	ป้าย	๑.๐๐	-				
				รวมค่างานต้นทุนทั้งสิ้น	๑๘๕,๒๓๗.๖๑			
				ปรับลดเป็นราคาค่าก่อสร้างทั้งสิ้น				

สองแสนห้าหมื่นแปดร้อยบาทถ้วน

(ลงชื่อ).....ประมาณการ (นายพนัย เฉลิมนัย)
 (นายวิวัฒน์ กลั่นใจ)
 (ลงชื่อ).....ตรวจสอบ

นายช่างโยธนาญงาน อบต.คอนโพธิ์ทอง
 (ลงชื่อ).....ประมาณการ
 (นายไชยวัฒน์ อ่อนเถื่อน)
 นายช่างโยธนาญงาน อบต.คอนโพธิ์ทอง
 (ลงชื่อ).....เห็นชอบ
 (นางสาวศศิญา จันทร์เวช)
 ปลัด อบต.คอนโพธิ์ทอง

ผู้อำนวยการกองช่าง อบต.คอนโพธิ์ทอง
 (ลงชื่อ).....อนุมัติ
 (นายขวัญชัย นิลธนกุล)
 นายก อบต.คอนโพธิ์ทอง



โครงการก่อสร้างถนนคอนกรีตเสริมเหล็ก หมู่ที่ 3

สถานที่ก่อสร้าง

สายทองเสื่อข่วน ซอย 1 จากถนนสายดอนโพธิ์ทอง-บ้านดอนโก (ทางเข้าบ้านนายเจียม พันธุ์แดง)
ถึงสุตรชะยทาง 144 เมตร

หมู่ที่ 3 ตำบลดอนโพธิ์ทอง อำเภอเมืองสุพรรณบุรี จังหวัดสุพรรณบุรี

รายการประกอบแบบและข้อควรปฏิบัติ

1. เมื่อผู้รับจ้างได้ดำเนินการซื้อโครงการ ฯ ไปแล้วให้ไปดู สถานที่ก่อสร้างโครงการ ฯ ตามวันและเวลาที่ อดต.คอนโพธิ์ทอง กำหนด ก่อนที่จะพิจารณาทำประมาณราคาก่อสร้างโครงการ ฯ ดังกล่าว
2. เมื่อผู้รับจ้างได้โครงการแล้วและเข้าปฏิบัติงาน ณ พื้นที่ที่โครงการ หากมีปัญหาหรือกระทบที่เป็นอุปสรรค ,สิ่งกีดขวางในภารกิจของผู้รับจ้าง เช่น เสไฟฟ้า สายไฟฟ้า ท่อประปา ฯลฯ ให้ผู้รับจ้างดำเนินการขออนุญาต ,ย้ายของก่อนปฏิบัติงานจ่ายต่าง ๆ ให้เป็นผู้รับจ้าง อดต. จะไม่รับผิดชอบต่อเหตุการณ์ที่เกิดขึ้นทั้งสิ้นและ อดต.คอนโพธิ์ทองของสงวนสิทธิในการไม่ขยายระยะเวลาให้ผู้รับจ้าง ผู้รับจ้างจะอ้างว่า อดต. คอนโพธิ์ทองไม่พร้อมส่งมอบพื้นที่ไม่ได้ นอกจากนี้เป็นเรื่องของภัยธรรมชาติ **เท่านั้น**
3. ผู้รับจ้างจะต้องทำการตรวจสอบและรายการต่าง ๆ ให้เป็นที่ถูกต้องพร้อมทั้งวางแผนการปฏิบัติงานให้เหมาะสมถูกต้องตามขั้นตอน และมาตรฐานก่อสร้างแต่ละรายการหากมีความจำเป็นต้องเปลี่ยนแปลงแก้ไขรายการใดในขณะก่อสร้าง ให้เป็นหน้าที่ของผู้รับจ้างที่จะต้องจัดทำโดยความเห็นชอบจากคณะกรรมการตรวจการจ้าง ฯ
4. ผู้รับจ้างจะต้องทำการก่อสร้างด้วยความระมัดระวังโดยไม่ให้เกิดความเสียหายหรือความผิดพลาดที่เกิดขึ้นทั้งสิ้น
5. ค่าระดับในหมวด (BM) เป็นค่าระดับสมมุติที่ใช้เฉพาะในการก่อสร้างเท่านั้น
6. งานสำรวจเพื่อวางก่อสร้างหากคลาดเคลื่อนไปจากแบบแปลน ให้อวิศวกรโครงการหรือผู้ควบคุมงานของผู้จ้างเป็นผู้วินิจฉัยสั่งการ
7. รถขนส่งวัสดุรวมทั้งเครื่องจักรที่ใช้ในการก่อสร้างต้องปฏิบัติตามกฎหมาย ไม่เป็นที่สร้างความเดือดร้อน หรือเหตุรำคาญแก่ราษฎร
8. ผู้ควบคุมงาน ผู้ควบคุมโครงการ นายช่างควบคุมการก่อสร้าง วิศวกรโครงการ หมายถึงผู้ควบคุมงานและ /หรือผู้แทนขององค์การบริหารส่วนตำบลหรือบริษัทที่ปรึกษา ตามคำสั่งขององค์การส่วนตำบล
9. ที่จุดเริ่มต้นและจุดสิ้นสุดโครงการ ฯ รวมทั้งทางแยก ให้ปรับระดับของถนนให้กลมกลืนกับถนนเดิม โดยไม่ทำให้เกิด อุปสรรคต่อการจราจร และไม่เป็นการขัดขวางต่อชีวิต และทรัพย์สิน
10. รายการใดที่ไม่ได้กำหนดไว้ในแบบหรือกำหนดไว้ไม่ชัดเจนหรือแสดงไว้ขัดแย้งกัน หรือปัญหาในการก่อสร้างหรือไม่เป็นไปตามหลักวิชาช่างที่ดี ให้รายงาน และดำเนินการตามดุลพินิจของคณะกรรมการตรวจการจ้าง ,ช่างผู้ควบคุมงาน
11. ผู้รับจ้างจะต้องมีมาตรการในการป้องกันอุบัติเหตุต่าง ๆ อันอาจเกิดขึ้นจากการทำงานก่อสร้างไม่ว่าอันตรายอันจะมีสาเหตุมาจากสภาพแวดล้อมแห่งงานที่กระทำหรือ มีสาเหตุมาจากจัดการทำงานก่อสร้างที่ไม่เหมาะสม ทั้งนี้เพื่อความปลอดภัยของชีวิตและทรัพย์สินทั้งหมดที่เกี่ยวข้อง มาตราการเดียวกันกับการป้องกันอุบัติเหตุนี้ ผู้รับจ้างจะต้องปฏิบัติตามมาตรฐานความปลอดภัยในการก่อสร้างซึ่งกำหนดไว้ในกฎกระทรวงมหาดไทยทั้งที่ใช้บังคับอยู่ในปัจจุบันและที่จะประกาศใช้ในภายหน้าด้วย
12. ผู้รับจ้างจะต้องติดตั้งป้ายเตือน เครื่องหมายจราจรหรือสัญญาณไฟในระหว่างก่อสร้างตามมาตรฐานกรมโยธาธิการ
13. มิติด่างๆ มีหน่วยเป็นเมตร นอกจากระบุไว้เป็นอย่างอื่นไว้ในแบบ



โครงการก่อสร้าง ถนนคอนกรีตเสริมเหล็ก หมู่ที่ 3	อดต.คอนโพธิ์ทอง อ.เมืองน่าน จ.น่าน
เขียนแบบ นายอนันต์ชัย พงศกษาพิทักษ์กุล ผู้ช่วยนายช่างโยธา	ออกแบบ นายพนมเปญ เจริญชัย นายช่างโยธานาณูงาน
ตรวจ นายไชยวัฒน์ อ่อนเดือน นายช่างโยธานาณูงาน	ตรวจ นายนิวัฒน์ กัตน์ใจ ผู้อำนวยการกองช่าง
เห็นชอบ นางสาวคัตติยา จันทรวงษ์ ปลัด อบต. คอนโพธิ์ทอง อนุมัติ	นายชวัญชัย นิลธมภูติ นายก อบต. คอนโพธิ์ทอง แทนที่
อดต.	1/7



รายการประกอบแบบอนคอนกรีตเสริมเหล็ก

1. วัตถุประสงค์

1.1 การดำเนินการก่อสร้างถนนคอนกรีตเสริมเหล็ก ชุดนี้ไว้เพื่อเป็นแนวทางในการก่อสร้างโดยให้ผู้รับจ้างปฏิบัติตามข้อกำหนดและแรงงงานข้างที่มีต่อวัสดุอุปกรณ์ที่มีคุณภาพ เพื่อให้ได้งานที่เรียบร้อยปลอดภัยถูกต้องตามที่ต้องการ

2. การดำเนินการงานทั่วไป

2.1 ผู้รับจ้างจะต้องทำการตรวจแบบและรายการต่างๆให้เป็นไปตามที่ถูกต้องพร้อมทั้งวางแผนการปฏิบัติงานให้เหมาะสมถูกต้องตามขั้นตอนและตามมาตรฐานงานก่อสร้างที่ติดตั้งงานก่อสร้างแต่ละรายการ โดยผู้รับจ้างต้องส่งแผนการปฏิบัติงานให้คณะกรรมการตรวจการจ้างพิจารณาให้ความเห็นชอบก่อนดำเนินการ โดยทั่วไปผู้รับจ้างต้องปฏิบัติตามข้อกำหนดและแรงงงานข้างที่มีต่อวัสดุอุปกรณ์ที่มีคุณภาพ เพื่อให้ได้งานที่เรียบร้อยปลอดภัยถูกต้องตามที่ต้องการ

2.2 วัสดุต่างๆที่นำมาใช้ในทางก่อสร้าง ก่อนนำมาใช้จะต้องได้รับความเห็นชอบจากผู้ควบคุมงานและผู้ควบคุมวัสดุโดยกรมการช่างในมาตราฐานผลิตภัณฑ์อุตสาหกรรม(มอก) การทดสอบและพิจารณาอนุญาตให้นำวัสดุดังกล่าวมาใช้ในการก่อสร้างให้ถือปฏิบัติตามข้อกำหนดของ มอก. สำหรับวัสดุภัณฑ์จากต่างประเทศให้นำมาใช้ในการก่อสร้างไม่ถูกต้องตามมาตรฐานกำหนดหรือไม่ถูกต้องตาม มอก. ผู้รับจ้างยังคงต้องรับผิดชอบความเสี่ยงหรือความเสียหายหรือความผิดพลาดที่เกิดขึ้นทั้งสิ้น

- หรัย เป็นพราน้ำจืดหรือหรัยบก ไม่มีเค็มกรัง สะอาด
- หินหรือกรวด ที่ใช้ต้องมีขนาดกรัง เห็นยาว ไม่ผู้ ปราศจากวัสดุอื่นเจือปน
- น้ำ ที่ใช้ผสมคอนกรีตให้ใช้น้ำประปา ถ้าหากหากน้ำประปาไม่ได้จะเลือกใช้น้ำจืดปราศจากสารเคมีและซากวัชพืชที่จะทำปฏิกิริยากับคอนกรีตและเหล็กเสริม(น้ำที่ผสมคอนกรีตจะอนุญาตให้ใช้ได้หรืออนุญาตไม่ให้ขึ้นอยู่กับผู้ควบคุมงาน)
- เหล็กเสริมคอนกรีตต้องเหนียว ไม่ผู้ ไม่เป็นสนิมขุมและต้องมีความแข็งแรง มอก. 24 SD 30 ตามมาตรฐานผลิตภัณฑ์อุตสาหกรรม มอก. 24 SD 30 ด้านทานแรงดึงที่จุดครากไม่น้อยกว่า 2,400 กก./ตร.ซม. ด้านทานแรงดึงสูงสุดไม่น้อยกว่า 4,900 กก./ตร.ซม.
- คอนกรีต ต้องใช้อัตราส่วนของปูนซีเมนต์ไม่น้อยกว่า 320 กก./ลบ.ม. แรงอัดประลัยสุดท้ายของคอนกรีตควรที่อายุ 28 วัน ชนิดลูกบาศก์(15x15x15 ซม.) ไม่น้อยกว่า 240 กก./ตร.ซม.หรือชนิดทรงกระบอก(15x30 ซม.) ไม่น้อยกว่า 200 กก./ตร.ซม. ทั้งนี้หากจะตรวจรับผลงานให้ได้ทั้งคอนกรีตดังกล่าวเทียบเท่า อายุ 7 วัน จะต้องรับน้ำหนักไม่น้อยกว่าร้อยละ 75 % ของกำลังคอนกรีต อายุ 28 วัน

- 2.3 ผู้รับจ้างจะต้องทำการก่อสร้างด้วยความระมัดระวังโดยไม่ให้เกิดความเสียหายหรือความผิดพลาดที่เกิดขึ้นทั้งสิ้น
- 2.4 ภาระดับในหมู่(OM)เป็นภาระระดับสมมุติที่ใช้เฉพาะในการก่อสร้างเท่านั้น
- 2.5 งานสำรวจเพื่อทำการก่อสร้างหากผิดพลาดเคลื่อนไปจากแบบแปลน ให้ตรวจโครงการหรือข้อผิดพลาดของผู้ควบคุมงานของผู้จ้าง เป็นผู้รับผิดชอบหรือผู้จ้างได้
- 2.6 รถขนส่งวัสดุรวมทั้งเครื่องจักรกลและเครื่องจักรที่ใช้ในงานก่อสร้างต้องปฏิบัติตามกฎหมาย ไม่เป็นผู้สร้างความเดือดร้อน หรือเหตุรำคาญแก่ราษฎร
- 2.7 ผู้ควบคุมงาน ผู้ควบคุมโครงการ นายช่างควบคุมการก่อสร้าง วิศวกรโครงการ หมายถึงผู้ควบคุมงานและ/หรือผู้แทนขององค์การบริหารส่วนตำบลหรือบริษัทที่ปรึกษาตามคำสั่งของเจ้าพนักงาน
- 2.8 ที่จุดเริ่มต้นและจุดสิ้นสุดโครงการ ทุบทิ้งทางแยก ให้ปรับระดับของถนนให้กลมกลืนกับถนนเดิม โดยไม่ทำให้เกิดอุปสรรคต่อการจราจรและไม่เป็นอันตรายต่อชีวิตและทรัพย์สิน
- 2.9 สาธารณูปโภคต่างๆ เช่น ไฟฟ้า, โทรศัพท์, ประปา, ท่อระบายน้ำ เป็นต้น ที่อยู่บริเวณก่อสร้างผู้รับจ้างจะต้องดำเนินการติดต่อการจราจรและไม่เป็นอันตรายต่อชีวิตและทรัพย์สิน
- 2.10 ให้เดินดินเดิม และหรือต้องของคลองเดิมบริเวณปลายท่อทั้งสองข้างเพื่อมิให้เกิดความเสียหายหรือเป็นอุปสรรคต่อการจราจรและไม่เป็นอันตรายต่อชีวิตและทรัพย์สิน
- 2.11 รายการที่ได้ไม่ได้กำหนดไว้ในแบบหรือกำหนดไม่ชัดเจนหรือแสดงไว้ขัดแย้งกัน หรือมีปัญหาก็ให้ปรึกษาวิศวกรหรือผู้รับจ้าง และให้นำมาดำเนินการตามดุลยพินิจของคณะกรรมการตรวจการจ้าง

2.12 ผู้รับจ้างจะต้องมีมาตรการในการป้องกันอุบัติเหตุต่างๆ อันอาจเกิดขึ้นจากการทำทางก่อสร้างไม่ว่าอันตรายนั้นจะมี สาเหตุมาจากสภาพแวดล้อมงานที่กระทำหรือสาเหตุจากการจัดการงานก่อสร้างที่ไม่เหมาะสม ทั้งนี้เพื่อความปลอดภัยของชีวิตและทรัพย์สินทั้งหมดที่เกี่ยวข้อง มาตรการที่เกี่ยวข้อง มาตรการป้องกันอุบัติเหตุนี้ ผู้รับจ้างจะต้องปฏิบัติตาม มาตรฐานความปลอดภัย ในการก่อสร้างซึ่งกำหนดไว้ในกฎกระทรวงมหาดไทยทั้งที่บังคับอยู่ในปัจจุบันและกฎกระทรวงที่กำลั้งปรับปรุงและจะประกาศใช้ในภายภาคหน้าด้วย

2.13 ผู้รับจ้างจะต้องติดตั้งป้ายเตือน เครื่องหมายจราจรหรือสัญญาณไฟในระหว่างการก่อสร้าง ตามมาตรฐานกรมโยธาธิการ

2.14 มีมติต่างๆในแบบแปลนต้องมีหน่วยเป็นเมตร นอกจากจะระบุไว้เป็นอย่างอื่น

โครงการก่อสร้างถนนคอนกรีตเสริมเหล็ก หมู่ที่ 3	เขียนแบบ นายอนันต์ชัย พุกษาพิทักษ์กุล ผู้ช่วยนายช่างโยธา	ออกแบบ นายพนพนีย์ เฉลิมนัย นายช่างโยธาทำงานงาน	ตรวจ นายไชยวัฒน์ อ่อนเดือน นายช่างโยธาทำงานงาน	เห็นชอบ นางสาวศศิฑา จันทพรเวช ปลัด อบต. ดอนโพธิ์ทอง อนุมัติ นายชวัญชัย นิลธนกุล นายก อบต. ดอนโพธิ์ทอง แบบเลขที่ แผ่นที่	๑๒ 2/7
--	--	--	--	--	-----------



โครงการก่อสร้าง
ถนนคอนกรีตเสริมเหล็ก
หมู่ที่ 3

เขียนแบบ

นายอนันต์ชัย พงกษาพิทักษ์กุล
ผู้ช่วยนายช่างโยธา

ออกแบบ

นายพงษ์โยธิน ชลาสินธุ์
นายช่างโยธาคำนวณงาน

ตรวจ

นายไชยวัฒน์ อ่อนเอน
นายช่างโยธาคำนวณงาน

ตรวจ

นายฉวีรัตน์ กัลล้นใจ
ผู้อำนวยการกองช่าง

เห็นชอบ

นางสาวศศิลา จันทร์เวช
ป.ต. อบต. ดอนโพธิ์ทอง

อนุมัติ

นายทวีชัย นิลธมกุล
นายก อบต. ดอนโพธิ์ทอง

แบบร่างที่

แผ่นที่

๓/๐

3/7



แผนที่พอสั่งเซป
มาตราส่วน No scale



โครงการก่อสร้าง
ถนนคอนกรีตเสริมเหล็ก
หมู่ที่ 3

เขียนแบบ

นายอนันต์ชัย พุฒิกษาพิทักษ์กุล
ผู้ช่วยนายช่างโยธา

ออกแบบ

นายพนมเปญ เจริญชัย
นายช่างโยธาทันนาญงาน

ตรวจ

A. Anant
นายไชยวัฒน์ อ่อนเดือน
นายช่างโยธาทันนาญงาน

ตรวจ

A. Anant
นายนิวัฒน์ กลั่นใจ
ผู้อำนวยการกองช่าง

เห็นชอบ

นางสาวศุภมาส จันทระเวช
ปลัด อบต. ดอนโพธิ์ทอง
อนุมัติ

S. Srin
นายขวัญชัย นิลธนากุล
นายก อบต. ดอนโพธิ์ทอง
แบบลงที่

แผ่นที่

๒๑๑
4/7

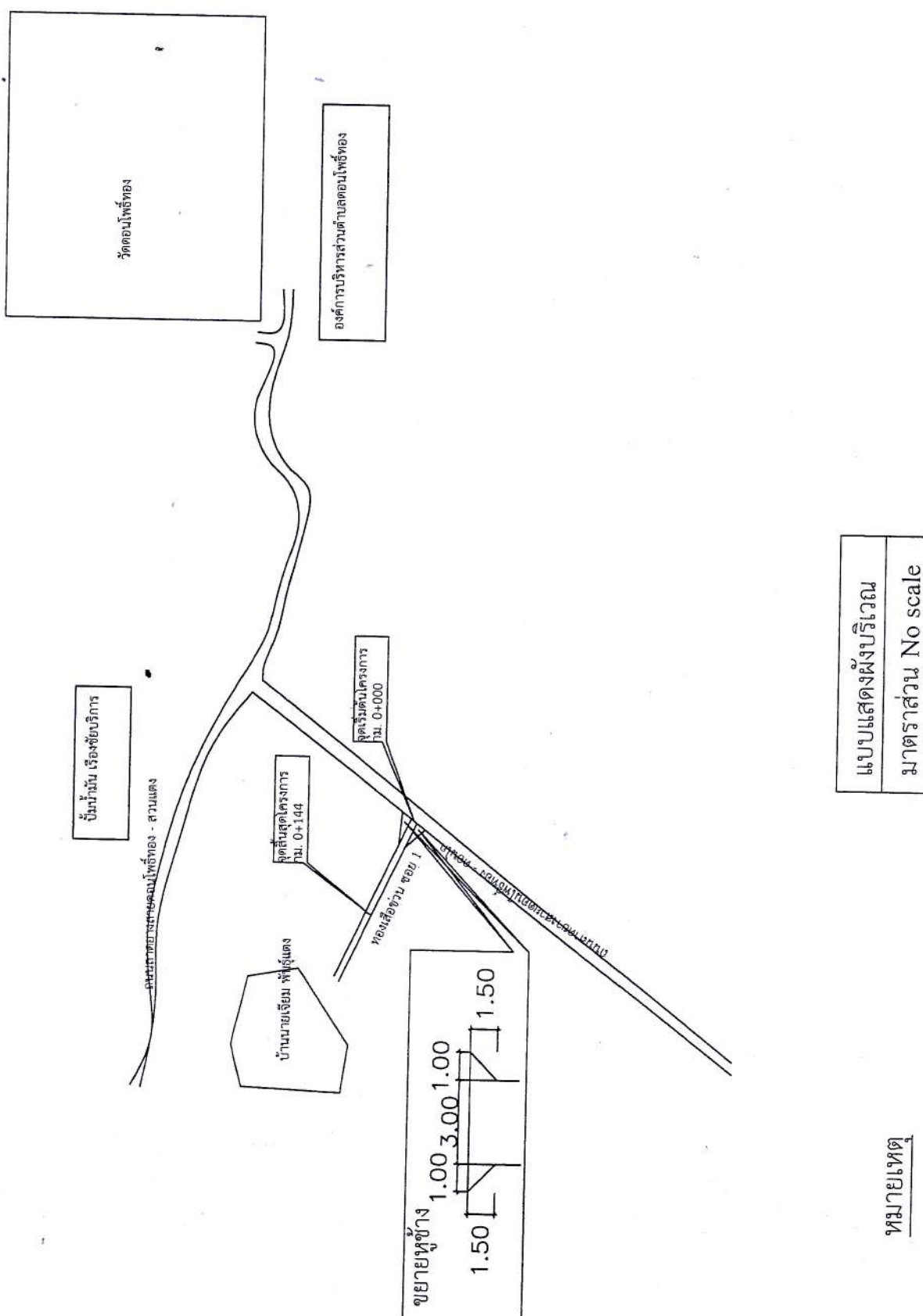

หมายเหตุ



จุดที่ลงหินคลุกทางขึ้นลง
สามารถปรับเปลี่ยนได้ตามความเหมาะสมให้อยู่ในดุลพินิจช่างควบคุมงาน

สามารถปรับเปลี่ยนได้ตามความเหมาะสมให้อยู่ในดุลพินิจช่างควบคุมงาน



โครงการก่อสร้าง
ถนนคอนกรีตเสริมเหล็ก
หมู่ที่ 3

เขียนแบบ
นายอนันต์ชัย พงกษาพิทักษ์กุล
ผู้ช่วยนายช่างโยธา

ออกแบบ
นายพงษ์ชัย เจริญชัย
นายช่างโยธาทำงาน

ตรวจ
นายไชยวัฒน์ อ่อนเดือน
นายช่างโยธาทำงาน

ตรวจ
นายอำนาจการกองช่าง

เห็นชอบ
นางสาวศุภมาส จันทรวงษ์
ปลัด อบต. ดอนโพธิ์ทอง

อนุมัติ
นายชวัญชัย นิลธมภูกุล
นายก อบต. ดอนโพธิ์ทอง

แบบเลขที่
หน้า 1

รายละเอียดขนาดมิติต่าง ๆ ของถนน

สัญลักษณ์	ขนาด	หน่วย
B	3.00	เมตร
BR	-	เมตร
BL	-	เมตร
RR	0.25 หรืออาจให้เกิดความเหมาะสมสภาพพื้นที่	เมตร
RL	0.25 หรืออาจให้เกิดความเหมาะสมสภาพพื้นที่	เมตร

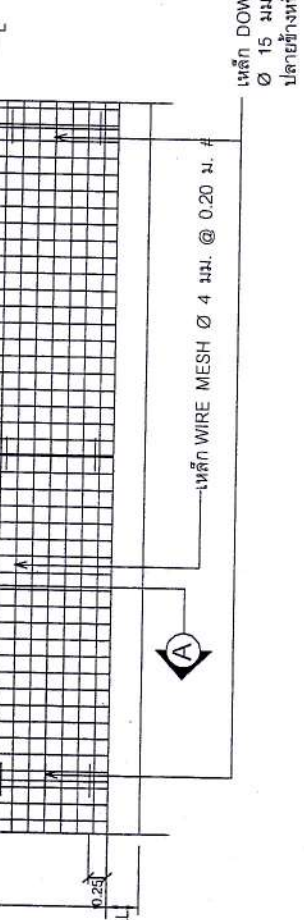
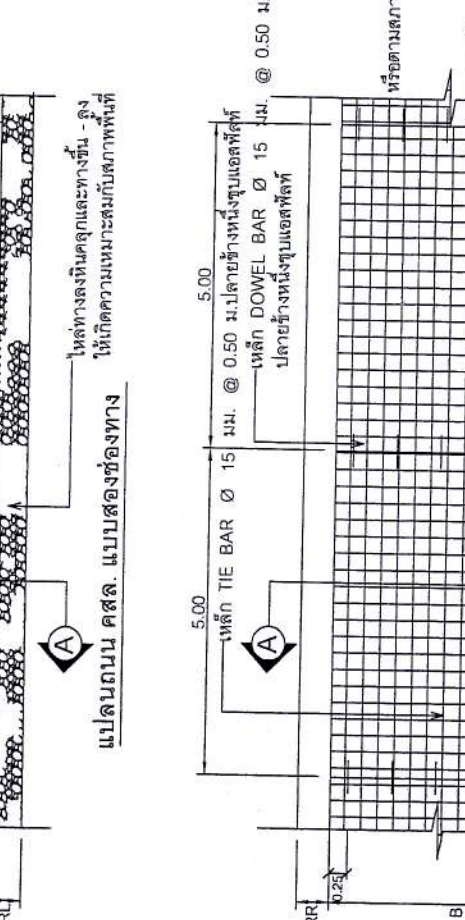
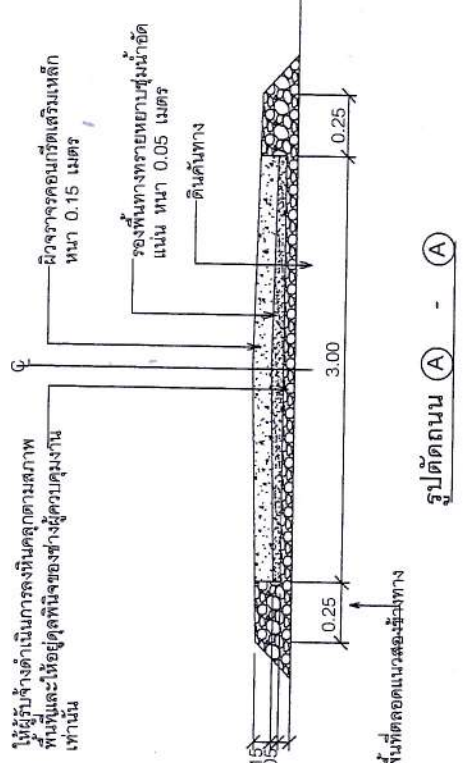

ให้ผู้รับจ้างดำเนินการลงหินคลุกตามสภาพพื้นที่และให้อยู่ใต้พื้นผิวของช่างผู้ควบคุมงานเท่านั้น

หรือตามสภาพพื้นที่ตลอดแนวสองข้างทาง

รูปตัดถนน (A) - (A)

เหล็ก DOWEL BAR
Ø 15 มม. @ 0.50 ม.
ปลายข้างหนึ่งชุบแอสทิลท์



โครงการก่อสร้าง ถนนคอนกรีตเสริมเหล็ก หมู่ที่ 3
เขียนแบบ นายอนันต์ชัย พุกขาพิทักษ์กุล ผู้ช่วยนายช่างโยธา
ออกแบบ นายพนมย เอลิมนัย นายช่างโยธาท่านาญงาน
ตรวจ นายไชยวัฒน์ อ่อนเดือน นายช่างโยธาท่านาญงาน
ตรวจ นายนิวัฒน์ กัลป์ใจ ผู้อำนวยการกองช่าง
เห็นชอบ นางสาวศุภมาส จันทรวงศ์ ปลัด อบต. ดอนโพธิ์ทอง
อนุมัติ นายชวัญชัย นิลธนากุล นายก อบต. ดอนโพธิ์ทอง
แบบเลขที่ ๕๓
หน้า 6/7

<p>รายละเอียดข้อกำหนดวัสดุก่อสร้าง</p> <ol style="list-style-type: none"> ปูนซีเมนต์ เป็นปูนซีเมนต์ปอร์ตแลนด์ ตาม มอก. ทราย เป็นทรายน้ำจืดหรือทรายบก มีเม็ดหยาบ คม แข็งแรง สะอาด หินหรือกรวด ที่ใช้ต้องมีขนาดสม่ำเสมอ หนึ่งยี่สิบ ฝู ปราศจากวัสดุอินทรีย์ปน น้ำ ที่ใช้ผสมคอนกรีตให้ใช้น้ำประปา ถ้าหาไม่ได้จะต้องเป็นน้ำจืดปราศจากสารที่จะทำปฏิกิริยากับคอนกรีตและเหล็กเสริม เหล็กเสริม ต้องเหนียว ฝู และไม่เป็นสนิมขุม เป็นไปตาม มอก. 20 และ มอก. 24 คอนกรีต ต้องให้อัตราส่วนผสมปูนซีเมนต์ไม่น้อยกว่า 320 กก./ลบ.ม. แร่อัดประลัยยศาสตร์ของแห้งคอนกรีตมาตรฐานที่อายุ 28 วัน ชนิดลูกบาศก์ (15 x 15 x 15 ซม.) ไม่น้อยกว่า 240 กก./ตร.ม. หรือชนิดทรงกระบอก (Ø 15 x 30 ซม.) ไม่น้อยกว่า 200 กก./ตร.ม. ทั้งนี้หากจะตรวจรับผลงานให้ได้แห่งคอนกรีตดังกล่าวที่ยังทำ อายุ 7 วัน จะต้องรับน้ำหนักได้ไม่น้อยกว่า ร้อยละ 75 % ของกำลังคอนกรีต อายุ 28 วัน 	<ol style="list-style-type: none"> ระยะความกว้างของถนน, ไหล่ทาง ขึ้นอยู่กับความเหมาะสมของสภาพพื้นที่ ต้องใช้เครื่อง CIRCULAR CUT JIONT แล้วอุดด้วยยางหอยดอร์จนตาม ASTM. D1190 ในการนี้มีการเปลี่ยนแปลงรายละเอียดใด ๆ ให้อยู่ในดุลยพินิจของผู้ควบคุมงาน วัสดุลงไหล่ทางและทางข้างซึ่งให้ผู้รับจ้างดำเนินการให้เกิดความเหมาะสมกับพื้นที่ หรืออยู่ในดุลยพินิจของผู้ควบคุมงาน
---	--

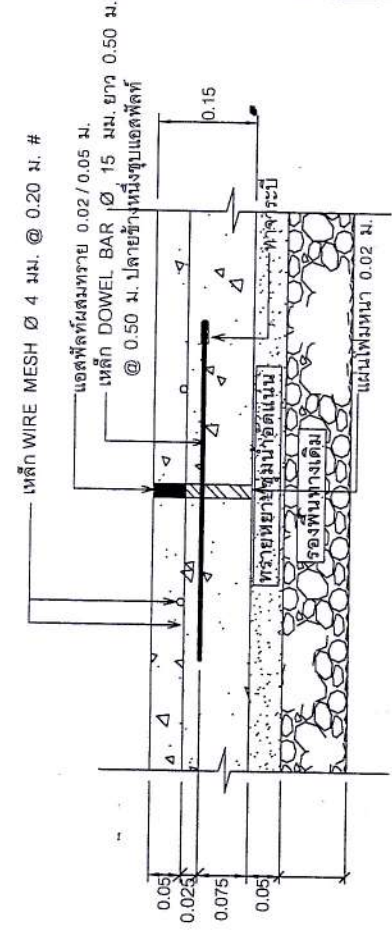

รูปขยาย ① รอยต่อเพื่อการขยายตัว (EXPANSION JIONT) ทุกระยะทาง 50 เมตร
มาตราส่วน 1 : 100

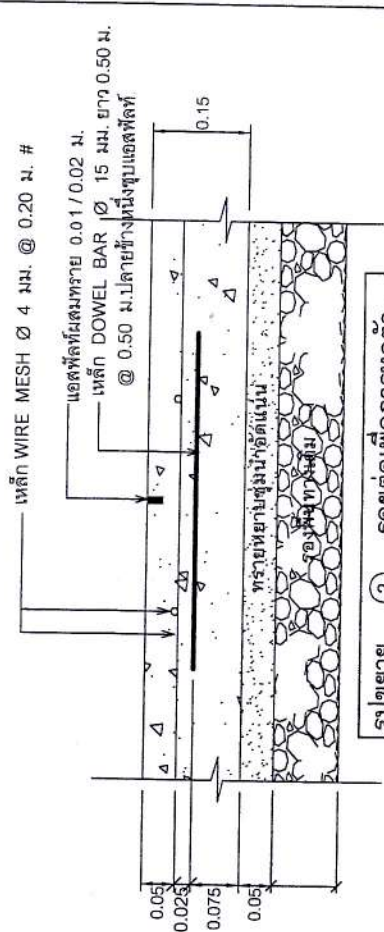

รูปขยาย ② รอยต่อเพื่อการหดตัว (CONSTRUCTION JIONT) ทุกระยะทาง 5 เมตร
มาตราส่วน 1 : 100



โครงการก่อสร้าง
ถนนคอนกรีตเสริมเหล็ก
หมู่ที่ 3

เขียนแบบ
นายอนันต์ชัย พงศกษาพิทักษ์กุล
ผู้ช่วยนายช่างโยธา

ออกแบบ
นายพนนัย เจริญนัย
นายช่างโยธาชำนาญงาน

ตรวจ
นายไชยวัฒน์ อ่อนแก่น
นายช่างโยธาชำนาญงาน

ตรวจ
นายนิวัฒน์ กัดใจ
ผู้อำนวยการกองช่าง

เห็นชอบ
นางสาวศศิญา จันทรวง
ปลัด อบต. ดอนโพธิ์ทอง
อนุมัติ
นายชวัญชัย นิลธนากุล
นายก อบต. ดอนโพธิ์ทอง
แบบเลขที่ แผนที่

7/7

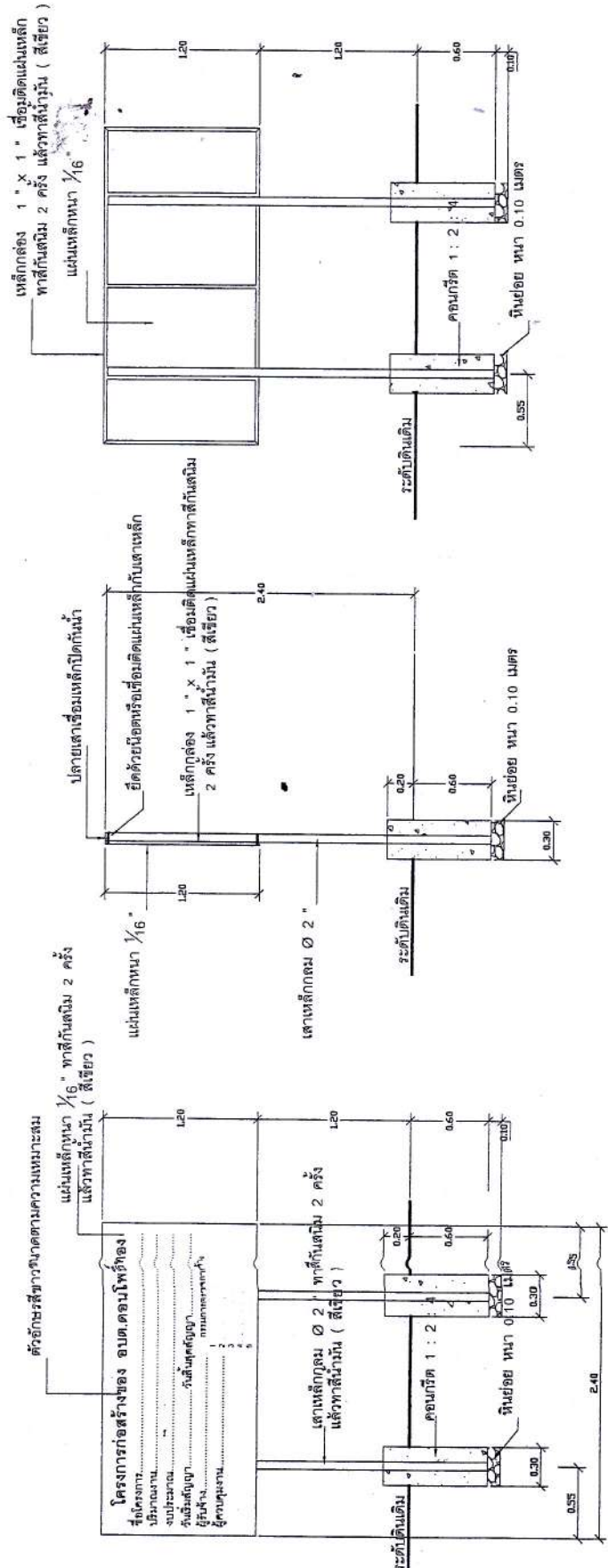

รูปด้านหลัง
มาตราส่วน NO SCALE

รูปด้านข้าง
มาตราส่วน NO SCALE

รูปด้านหน้า
มาตราส่วน NO SCALE

รายการประกอบแบบ

1. เสา , พื้นป้ายทาสีน้ำมัน 2 ครั้ง แล้วทาสีน้ำมัน (สีเขียว) ทั้ง 2 ด้าน
2. ตัวหนังสือใช้สีขาว
3. ขนาดของตัวหนังสืออีกตามความเหมาะสมข้อความตามแบบกำหนด
4. ขนาดของแผ่นเหล็ก ความกว้าง 1.20 เมตร ความยาว 2.40 เมตร

หมายเหตุ

1. จุดทำการติดตั้งกำหนดตามความเหมาะสมในสนาม สามารถมองเห็นได้ชัดเจน
2. ก่อนทาสีจริงให้ทำการทาสีกันสนิมก่อน 2 ครั้ง

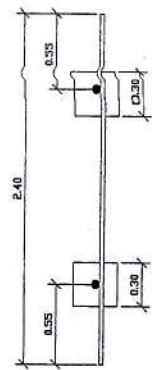

รูปแปลน
มาตราส่วน NO SCALE

แบบสรุปราคากลางงานก่อสร้างทาง สะพาน และท่อเหลี่ยม

ชื่อโครงการ ก่อสร้างถนนคอนกรีตเสริมเหล็ก หมู่ที่ ๖
 ปริมาณงาน ถนน คสล. กว้าง ๓.๐๐ เมตร ยาว ๗๒ เมตร หนา ๐.๑๕ เมตร หรือมีพื้นที่ไม่น้อยกว่า ๒๑๖ ตร.ม. ใต้ทางวิ่งระยะ ๐.๒๕ เมตร หรือตามสภาพพื้นที่ตลอดแนวสองข้างทาง
 สถานที่ก่อสร้าง สายบ้านดอนกระพี้ ซอย ๒ จากถนนสายดอนกระพี้ ซอย ๑ (แยกบ้านนายอำเภอ พุกถัน) ถึงสุดระยะทาง ๗๒ เมตร

วันที่ ๒๔ เดือน กรกฎาคม พ.ศ. ๒๕๖๐

ลำดับ ที่	รายการ	หน่วย	จำนวน	ราคาต่อหน่วย	ราคาทุน	Factor F	ราคา รวม	ราคากลาง
๑	คอนกรีต	ลบ.ม.	๓๒.๔๐	๑,๗๗๘.๓๖	๖๔,๐๙๘.๘๖			
๒	ทรายรองพื้น	ลบ.ม.	๑๐.๘๐	๓๗๒.๔๒	๔,๐๒๒.๑๔			
๓	หินคลุก (พื้นทาง + ไหล่ทาง+ทางขึ้นลง)	ลบ.ม.	๓๔.๘๐	๓๕๐.๒๐	๑๒,๑๘๖.๘๖			
๔	ไม้แบบ (๓๐%)	ลบ.พ.	๕.๙๑	๕๕๔.๕๒	๓,๒๗๗.๐๘			
๕	ค่าประกอบไม้แบบ	ม.	๗๒.๐๐	๒๐.๖๐	๑,๔๘๓.๒๐	๑.๓๖๒๔	๑๒๗,๕๔๗.๓๕	๑๒๗,๕๔๗.๓๕
๖	เหล็ก ๘ ๑๕ มม.	ตัน	๐.๐๖๐๐	๑๘,๑๖๘.๒๒	๑,๐๙๐.๙๗			
๗	ยางแอสฟัลต์	ม.	๔๐.๒๐	๓๓.๒๐	๑,๓๓๔.๖๔			
๘	เหล็กตระแกรงสำเร็จรูป	ตร.ม.	๒๑๖.๐๐	๒๘.๓๖	๖,๑๒๕.๗๖			
๙	ป้ายประชาสัมพันธ์โครงการ	ป้าย	๑.๐๐	-				
				รวมค่างานต้นทุนทั้งสิ้น	๙๓,๖๑๙.๖๑			
				ปริมาณการ				
				ปรับลดเป็นราคาค่าก่อสร้างทั้งสิ้น				

หนึ่งแสนสองหมื่นห้าพันเก้าร้อยบาทถ้วน

(ลงชื่อ).....
 (นายพนนัย เฉลิมนัย)
 นายช่างโยธาคำนวณงาน
 (นายไชยวัฒน์ อ่อนเถื่อน)
 นายช่างโยธาคำนวณงาน
 (นายขวัญชัย นิลธนกุล)
 (ลงชื่อ).....
 (นายวิวัฒน์ กลั่นใจ)
 ผู้อำนวยการกองช่าง
 (นาย ออบต.ดอนโพธิ์ทอง)
 (ลงชื่อ).....
 (นายชวัญชัย นิลธนกุล)
 (นาย ออบต.ดอนโพธิ์ทอง)
 (ลงชื่อ).....
 (นายชวัญชัย นิลธนกุล)
 (นาย ออบต.ดอนโพธิ์ทอง)
 (ลงชื่อ).....
 (นายชวัญชัย นิลธนกุล)
 (นาย ออบต.ดอนโพธิ์ทอง)

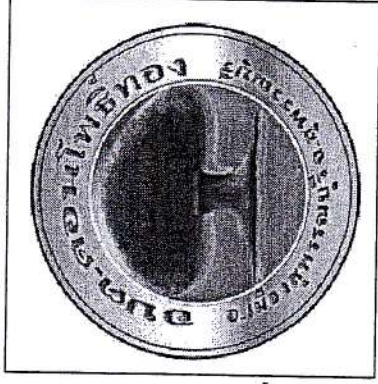

โครงการก่อสร้างถนนคอนกรีตเสริมเหล็ก หมู่ที่ 6

สถานที่ก่อสร้าง

สายบ้านดอนกระพี้ ซอย 2 จากถนนสายบ้านดอนกระพี้ ซอย 1 (แยกบ้านนายอำเภอ พุกกัน)
ถึงสุุดระยะทาง 72 เมตร

หมู่ที่ 6 ตำบลดอนโพธิ์ทอง อำเภอเมืองสุพรรณบุรี จังหวัดสุพรรณบุรี

รายการประกอบแบบและข้อควรปฏิบัติ

- เมื่อผู้รับจ้างได้ดำเนินการซื้อโครงการ ฯ ไปแล้วให้ไปดู สถานที่ก่อสร้างโครงการ ฯ ตามวันและเวลาที่ อบต.ดอนโพธิ์ทอง กำหนด ก่อนที่จะพิจารณาทำประมาณราคาก่อสร้างโครงการ ฯ ดังกล่าว
- เมื่อผู้รับจ้างได้โครงการแล้วและเข้าปฏิบัติงาน ณ พื้นที่ทำโครงการ หากมีปัญหาหรือกระทบที่เป็นอุปสรรค ,สิ่งกีดขวางในการปฏิบัติงานของผู้รับจ้าง เช่น เสไฟฟ้า สายไฟฟ้า ท่อประปา ฯลฯ ให้ผู้รับจ้างดำเนินการขออนุญาต ,ย้ายเองก่อนปฏิบัติงานราคาใช้จ่ายต่าง ๆ ให้เป็นผู้รับจ้าง อบต. จะไม่รับผิดชอบต่อเหตุการณ์ที่เกิดขึ้นพินและ อบต.ดอนโพธิ์ทองของสงวนสิทธิ์ในการไม่ขยายระยะเวลาให้ผู้รับจ้าง ผู้รับจ้างจะอ้างว่า อบต.ดอนโพธิ์ทองไม่พร้อมส่งมอบพื้นที่ไม่ได้ นอกจากเป็นเรื่องของภัยธรรมชาติ เท่านั้น
- ผู้รับจ้างจะต้องทำการตรวจสอบและรายการต่างๆ ให้เป็นที่ถูกต้องพร้อมทั้งวางแผนการปฏิบัติงานให้เหมาะสมถูกต้องตามขั้นตอน และมาตรฐานงานก่อสร้างแต่ละรายการหากมีความจำเป็นต้องดัดแปลงแก้ไขรายการใดในขณะก่อสร้าง ให้เป็นหน้าที่ของผู้รับจ้างที่จะต้องจัดทำโดยความเห็นชอบ จากคณะกรรมการตรวจการจ้าง ฯ
- ผู้รับจ้างจะต้องทำการก่อสร้างด้วยความระมัดระวังโดยไม่ให้เกิดความเสียหายหรือความผิดพลาดที่เกิดขึ้นทั้งสิ้น
- ค่าระดับในหมุด (BM) เป็นค่าระดับสมมุติที่ใช้เฉพาะในการก่อสร้างเท่านั้น
- งานสำรวจเพื่องานก่อสร้างหากคลาดเคลื่อนไปจากแบบแปลน ให้วิศวกรโครงการหรือผู้ควบคุมงานของผู้จ้างเป็นผู้วินิจฉัยสั่งการ
- รถขนส่งวัสดุรวมทั้งเครื่องจักรที่ใช้ในการก่อสร้างต้องปฏิบัติตามกฎหมาย ไม่เป็นที่สร้างความเดือดร้อน หรือเหตุรำคาญแก่ราษฎร
- ผู้ควบคุมงาน ผู้ควบคุมโครงการ นายช่างควบคุมการก่อสร้าง วิศวกรโครงการ หมายถึงผู้ควบคุมงานและ / หรือผู้แทนขององค์การบริหารส่วนตำบลหรือบริษัทที่ปรึกษาดำเนินการก่อสร้างตามค่าจ้าง
- ที่จุดเริ่มต้นและจุดสิ้นสุดโครงการ ฯ รวมทั้งทางแยก ให้ปรับระดับของถนนให้กลมกลืนกับถนนเดิม โดยไม่ทำให้เกิด อุปสรรคต่อการจราจร และไม่เป็นอันตรายต่อชีวิต และทรัพย์สิน
- รายการใดที่ไม่ได้กำหนดไว้ในแบบหรือกำหนดไว้ในชัดเจนหรือแสดงไว้ชัดเจนหรือไม่เป็นไปตามหลักวิชาช่างที่ดี ให้รายงาน และดำเนินการตามดุลพินิจของคณะกรรมการตรวจการจ้าง ,ช่างผู้ควบคุมงาน
- ผู้รับจ้างจะต้องมีมาตรการในการป้องกันอุบัติเหตุต่างๆ อันอาจเกิดขึ้นจากการทำงานก่อสร้างไม่ว่าอันตรายนั้นจะมีสาเหตุมาจากสภาพแวดล้อมแห่งงานที่กระทำหรือ มีสาเหตุจากการจัดการงานก่อสร้างที่ไม่เหมาะสม ทั้งนี้เพื่อความปลอดภัยของชีวิตและทรัพย์สินทั้งหมดที่เกี่ยวข้อง มาตรการเกี่ยวกับการป้องกันอุบัติเหตุนี้ ผู้รับจ้างจะต้องปฏิบัติตามมาตรฐานความปลอดภัยในการก่อสร้างซึ่งกำหนดไว้ในกฎกระทรวงมหาดไทยทั้งที่ใช้บังคับอยู่ในปัจจุบันและที่จะประกาศใช้ในภายหน้าด้วย
- ผู้รับจ้างจะต้องติดตั้งป้ายเตือน เครื่องหมายจราจรหรือสัญญาณไฟในระหว่างก่อสร้างตามมาตรฐานโยธาธิการ
- มิติต่างๆ มีหน่วยเป็นเมตร นอกจากระบุไว้เป็นอย่างอื่นไว้ในแบบ



โครงการก่อสร้าง ถนนคอนกรีตเสริมเหล็ก หมู่ที่ 6
เขียนแบบ
นายอนันต์ชัย พุฒษาพิทักษ์กุล ผู้ช่วยนายช่างโยธา
ออกแบบ
นายพนมพย เถลิงนัย นายช่างโยธานำงาน
ตรวจ
นายไชยวัฒน์ อ่อนเดือน นายช่างโยธานำงาน
ตรวจ
นายนิวัฒน์ กสิโนใจ ผู้อำนวยการกองช่าง
เห็นชอบ
นางสาวศุภิสยา จันทร์เวช ปลัด อบต.ดอนโพธิ์ทอง
อนุมัติ
นายชวบุญชัย นิลธนูกุล นายก อบต.ดอนโพธิ์ทอง
แบบเลขที่
หน้าที่
๗๗
1/7



โครงการก่อสร้าง ถนนคอนกรีตเสริมเหล็ก หมู่ที่ 6	
เขียนแบบ	นายอนันต์ชัย พงศษาพิทักษ์กุล ผู้ช่วยนายช่างโยธา
ออกแบบ	นายพนม เฉลิมมัย นายช่างโยธาชำนาญงาน
ตรวจ	นายไชยวัฒน์ อ่อนแก่น นายช่างโยธาชำนาญงาน
ตรวจ	นายนิวัฒน์ กัดโนใจ ผู้อำนวยการกองช่าง
เห็นชอบ	นางสาวศุภิสยา จันทร์เวช ปลัด อบต. ดอนโพธิ์ทอง
อนุมัติ	นายชวฤทธิ์ นิลอนกุล นายก อบต. ดอนโพธิ์ทอง
หมายเลขที่	แผนที่
	๑๖
	2/7

รายการประกอบแบบถนนคอนกรีตเสริมเหล็ก

1. วัตถุประสงค์

1.1 การดำเนินการก่อสร้างถนนคอนกรีตเสริมเหล็ก ชุดนี้มีไว้เพื่อเป็นแนวทางการก่อสร้างโดยให้ผู้รับจ้างปฏิบัติตามข้อกำหนดและแรงงานช่างฝีมือที่รับผิดชอบการพิมพ์คุณภาพ เพื่อให้ได้งานที่เรียบร้อยปลอดภัยถูกต้องตามที่ต้องการ

2. การดำเนินการงานทั่วไป

- 2.1 ผู้รับจ้างจะต้องทำการตรวจแบบและรายการต่างให้เป็นที่ถูกต้องพร้อมทั้งวางแผนการปฏิบัติงานให้เหมาะสมถูกต้องตามขั้นตอนและตามมาตรฐานงานก่อสร้างที่ตีของงานก่อสร้างแต่ละรายการ โดยผู้รับจ้างจะต้องส่งแผนการปฏิบัติงานในคณะกรรมการช่างพิจารณาให้ความเห็นชอบก่อนดำเนินการ โดยทั่วไปผู้รับจ้างจะต้องปฏิบัติตามข้อกำหนดและแรงงานช่างฝีมือที่รับผิดชอบการพิมพ์คุณภาพ เพื่อให้ได้งานที่เรียบร้อยปลอดภัยถูกต้องตามที่ต้องการ
- 2.2 วัสดุต่าง ๆ ที่นำมาใช้ใน งานก่อสร้าง ก่อนนำมาใช้จะต้องได้รับความเห็นชอบจากผู้ควบคุมงานเสียก่อนวัสดุทุกชนิดที่ใช้ในมาตรฐานผลิตภัณฑ์อุตสาหกรรม (มอก) การทดสอบและพิจารณาอนุญาตให้ใช้วัสดุต่าง ๆ ในการก่อสร้างให้ถือปฏิบัติตามข้อกำหนดของ มอก. สำหรับวัสดุที่มีน้ำหนักน้อยกว่าวัสดุที่มอกกำหนดค่าแรงต่อตัน (มอก) มาตรฐานกำหนดหรือไม่ได้กำหนด มอก. ผู้รับจ้างยังคงต้องรับผิดชอบความเสี่ยงหากเกิดความเสียหายหรือความเสียหายหรือความเสียหายที่ไม่ถูกต้องตาม - ทราบ เป็นที่น่าพอใจหรือทราบยก มีไม่เสียหาย คม แข็งแกร่ง สะอาด - หินหรือกรวด ที่ใช้ต้องมีความแกร่ง เหนียว ไม่ผุ ปราศจากวัสดุอันเลือก - น้ำ ที่ใช้ผสมคอนกรีตให้ใช้น้ำประปา ถ้าหากหาน้ำประปา ไม่ได้จะต้องใช้น้ำจืดปราศจากสารเคมีและซากวัชพืชที่จะทำปฏิกิริยากับคอนกรีตและเหล็กเสริม (น้ำที่ผสมคอนกรีตจะอนุญาตให้ใช้หรืออนุญาตไม่ให้ขึ้นอยู่กับประเภทและปริมาณ) - เหล็กเสริมคอนกรีตต้องเหนียว ไม่ผุ ไม่เป็นสนิมและต้องมียุคสมบัติ ตาม มอก. 20 และ 24 ตามมาตรฐานผลิตภัณฑ์อุตสาหกรรม มอก. 24 SD 30 ด้านทานแรงดึงที่จุดครากไม่น้อยกว่า 2,400 กก./ตร.ซม. ด้านทานแรงดึงสูงสุดไม่น้อยกว่า 4,900 กก./ตร.ซม. - คอนกรีต ต้องใช้ตราส่วนของปูนซีเมนต์ไม่น้อยกว่า 320 กก./ลบ.ม. แรงอัดประลัยครั้งสุดท้ายของแท่งคอนกรีตมาตรฐานที่อายุ 28 วัน ชนิดลูกบาศก์ (15x15x15 ซม.) ไม่น้อยกว่า 240 กก./ตร.ซม. หรือชนิดทรงกระบอก (15x30 ซม.) ไม่น้อยกว่า 200 กก./ตร.ซม. ทั้งนี้หากจะตรวจรับผลงานให้ได้แห่งกึ่งกลางแล้วเทียบเท่า อายุ 7 วัน จะต้องรับน้ำหนักได้ไม่น้อยกว่าร้อยละ 75 % ของกำลังคอนกรีต อายุ 28 วัน
- 2.3 ผู้รับจ้างจะต้องทำการก่อสร้างด้วยความระมัดระวังโดยไม่ให้เกิดความเสียหายหรือความผิดพลาดที่เกิดขึ้นทั้งสิ้น
- 2.4 คำระบับแบบ (BIM) เป็นสาระสำคัญของแบบแปลน ให้วิศวกรโครงการหรือช่างผู้ควบคุมงานของผู้จ้าง เป็นผู้รับผิดชอบหรือผู้ควบคุมการก่อสร้างได้
- 2.5 งานสำรวจเพื่อการก่อสร้างหากคลาดเคลื่อนไปจากแบบแปลน ให้วิศวกรโครงการ หรือผู้ควบคุมการก่อสร้าง หรือผู้ควบคุมการก่อสร้าง เป็นผู้รับผิดชอบ
- 2.6 รถขนส่งวัสดุรวมทั้งเครื่องจักรกลและเครื่องจักรที่ใช้ในงานก่อสร้างต้องปฏิบัติตามกฎหมาย ไม่เป็นที่ยึดกุมของผู้อื่น หรือผู้ควบคุมการก่อสร้าง เป็นผู้รับผิดชอบ
- 2.7 ผู้ควบคุมงาน ผู้ควบคุมโครงการ นายช่างควบคุมการก่อสร้าง วิศวกรโครงการ หมายไปถึงผู้ควบคุมงานและ/หรือผู้แทนขององค์กรบริหารส่วนตำบลหรือบริษัทที่ปรึกษาตามคำสั่งองค์การบริหารส่วนตำบล ที่จุดเริ่มต้นและจุดสิ้นสุดโครงการฯ รวมทั้งพนักงาน ให้รับผิดชอบของถนนให้กลมกลืนกับถนนเดิม โดยไม่ทำให้เกิดอุปสรรคต่อการจราจรและเป็นอันตรายต่อชีวิตและทรัพย์สิน
- 2.8 มาตรการป้องกันและจุดสิ้นสุดโครงการฯ รวมทั้งพนักงาน ให้รับผิดชอบของถนนให้กลมกลืนกับถนนเดิม โดยไม่ทำให้เกิดอุปสรรคต่อการจราจรและเป็นอันตรายต่อชีวิตและทรัพย์สิน
- 2.9 สาธารณูปโภคต่างๆ เช่น ไฟฟ้า, โทรศัพท์, ประปา, ท่อระบายน้ำ เป็นต้น ที่อยู่บริเวณก่อสร้างผู้รับจ้างจะต้องดำเนินการติดต่อหน่วยงานที่เกี่ยวข้องเพื่อย้ายสิ่งต่างๆ เหล่านี้ไปให้พ้นรัศมีการก่อสร้าง ค่าใช้จ่ายต่างๆ ให้เป็นของผู้รับจ้าง
- 2.10 ให้แดงดินเดิม และหรือของคลองเดิมบริเวณปลายท่อทั้งสองข้างเพื่อให้เกิดความโปร่งใส และให้นำสำเนาภาพถ่ายไปดำเนินการขออนุญาต
- 2.11 รายการใดที่ไม่ได้กำหนดไว้ในแบบหรือกำหนดไม่ได้แสดงไว้ชัดเจนหรือแสดงไว้ขัดแย้งกัน หรือมีปัญหาในการก่อสร้างหรือไม่เป็นไปตามหลักการทางที่ดี ให้รายงานและดำเนินการตามดุลยพินิจของคณะกรรมการตรวจสอบ
- 2.12 ผู้รับจ้างจะต้องมีมาตรการในการป้องกันอุบัติเหตุต่างๆ อันอาจเกิดขึ้นจากการทำงานก่อสร้างไม่ว่าอันตรายนั้นจะมี สาเหตุมาจากสภาพแวดล้อมแห่งงานที่กระทำหรือมีสาเหตุจากการจัดการงานก่อสร้างที่ไม่เหมาะสม ทั้งนี้เพื่อความปลอดภัยของชีวิตและทรัพย์สินทั้งหมดที่เกี่ยวข้อง มาตรการเกี่ยวกับความปลอดภัยจะต้องปฏิบัติตาม มาตรฐานความปลอดภัย ในการก่อสร้างซึ่งกำหนดไว้ในกฎกระทรวงมหาดไทยที่บังคับอยู่ในปัจจุบันและกฎกระทรวงที่กำล่งปรับปรุงและจะประกาศใช้ในภายภาคหน้าด้วย
- 2.13 ผู้รับจ้างจะต้องติดตั้งป้ายเตือน เครื่องหมายจราจรหรือสัญญาณไฟในระหว่างการก่อสร้าง ตามมาตรฐานกรมโยธาธิการ
- 2.14 มีดีต่างๆ ในแบบแปลนต้องมีหน่วยเป็นเมตร นอกจากระบุไว้เป็นอื่น



โครงการก่อสร้าง ถนนคอนกรีตเสริมเหล็ก หมู่ที่ 6	
เขียนแบบ	<i>[Signature]</i>
นายอนันต์ชัย พงกษาพิทักษ์กุล ผู้ช่วยนายช่างโยธา	
ออกแบบ	<i>[Signature]</i>
นายพนมย เจดิมนัย นายช่างโยธาทันงาน	
ตรวจ	<i>[Signature]</i>
นายไชยวัฒน์ อ่อนเดือน นายช่างโยธาทันงาน	
ตรวจ	<i>[Signature]</i>
นายนิวัฒน์ กัลมใจ ผู้อำนวยการกองช่าง	
เห็นชอบ	<i>[Signature]</i>
นางสาวศุภติยา จันทระเวช ปลัด อบต. ดอนโพธิ์ทอง	
อนุมัติ	<i>[Signature]</i>
นายขวัญชัย นิลสมบูรณ์ นายก อบต. ดอนโพธิ์ทอง	
แบบร่างที่	แผ่นที่
	3/7

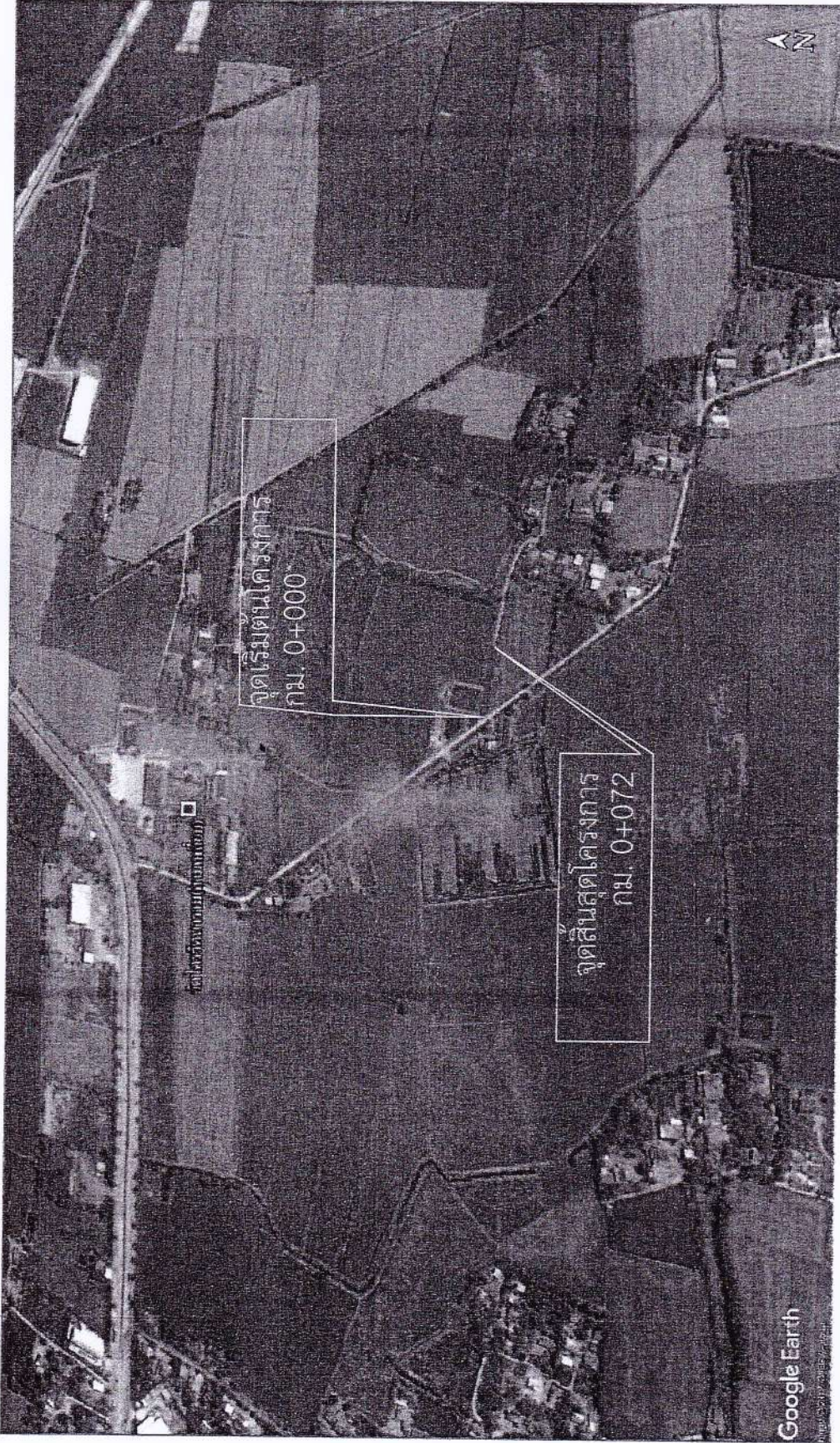

แผนที่พอสังเขป
มาตราส่วน No scale



โครงการก่อสร้าง ถนนคอนกรีตเสริมเหล็ก หมู่ที่ 6
เขียนแบบ นายอนันต์ชัย พุกกาพิทักษ์กุล ผู้ช่วยนายช่างโยธา
ออกแบบ นายณพนธ์ เจริญมัย นายช่างโยธาด้านปฏิบัติงาน
ตรวจ นายไชยวัฒน์ อ่อนแก่น นายช่างโยธาด้านปฏิบัติงาน
ตรวจ นายนิวัฒน์ กัตน์ใจ ผู้อำนวยการกองช่าง
เห็นชอบ นางสาวคัทลียา จันทระเวช ปลัด อบต. ดอนโพธิ์ทอง อนุมัติ นายชวฤทธิ์ นิลธนกุล นายก อบต. ดอนโพธิ์ทอง
แบบร่างที่
แผ่นที่
4/7

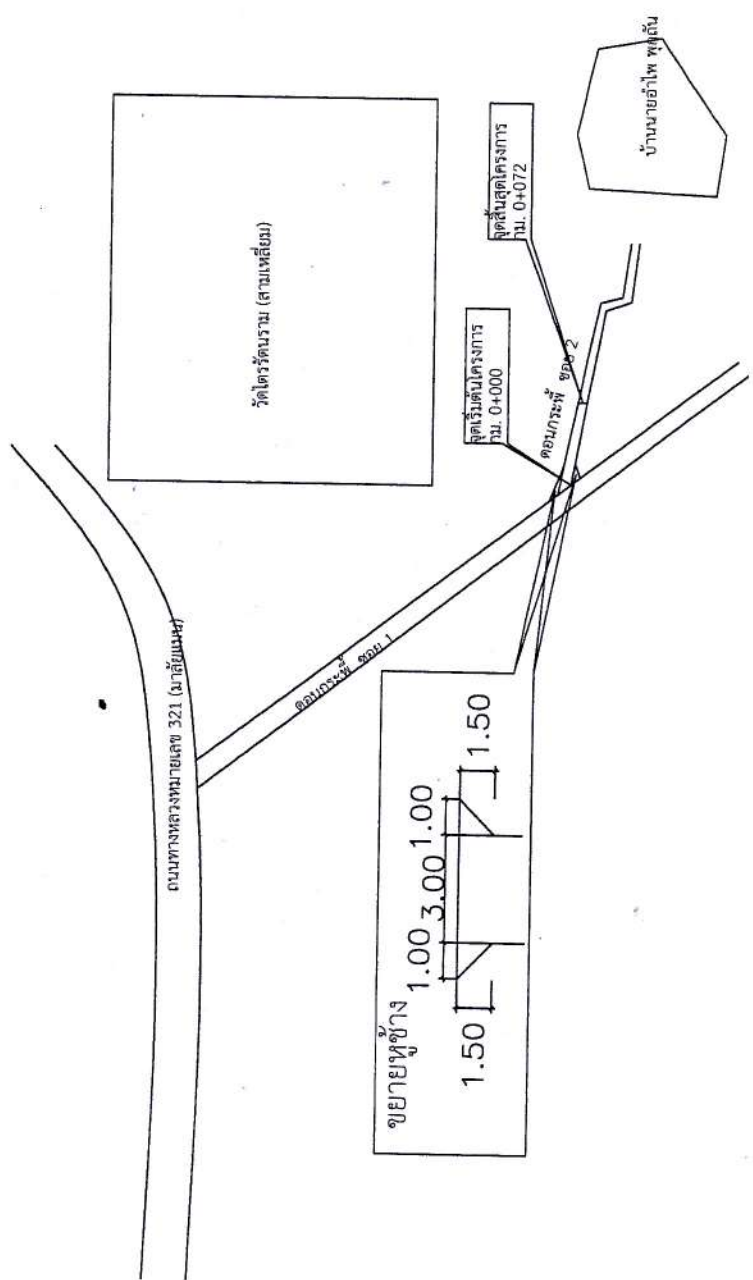

แบบแสดงผังบริเวณ
มาตราส่วน No scale

หมายเหตุ

จุดที่ลงหินคลุกทางขึ้นลง
สามารถปรับเปลี่ยนได้ตามความเหมาะสมให้อยู่ในจุดพินิจข้างควบคุมงาน





โครงการก่อสร้าง
ถนนคอนกรีตเสริมเหล็ก
หน้าที 6

เขียนแบบ

นายอนันต์ชัย พุกทษาพิทักษ์กุล
ผู้ช่วยนายช่างโยธา

ออกแบบ

นายพงษ์เนย เจริญนัย
นายช่างโยธาทำงาน

ตรวจ

นายไชยวัฒน์ อ่อนแก่น
นายช่างโยธาทำงาน

ตรวจ

นายนิวัฒน์ กัดโนใจ
ผู้อำนวยการกองช่าง

เห็นชอบ

นางสาวศุภมาส จันทพรเวช
ปลัด อบต. ดอนโพธิ์ทอง

อนุมัติ

นายขวัญชัย นิลธนูกุล
นายก อบต. ดอนโพธิ์ทอง

แบบเลขที่

หน้าที 6

รายละเอียดขนาดมิติต่าง ๆ ของถนน		
สัญลักษณ์	ขนาด	หน่วย
B	3.00	เมตร
BR	-	เมตร
BL	-	เมตร
RR	0.25 หรืออาจให้เกิดความเหมาะสมสภาพพื้นที่	เมตร
RL	0.25 หรืออาจให้เกิดความเหมาะสมสภาพพื้นที่	เมตร

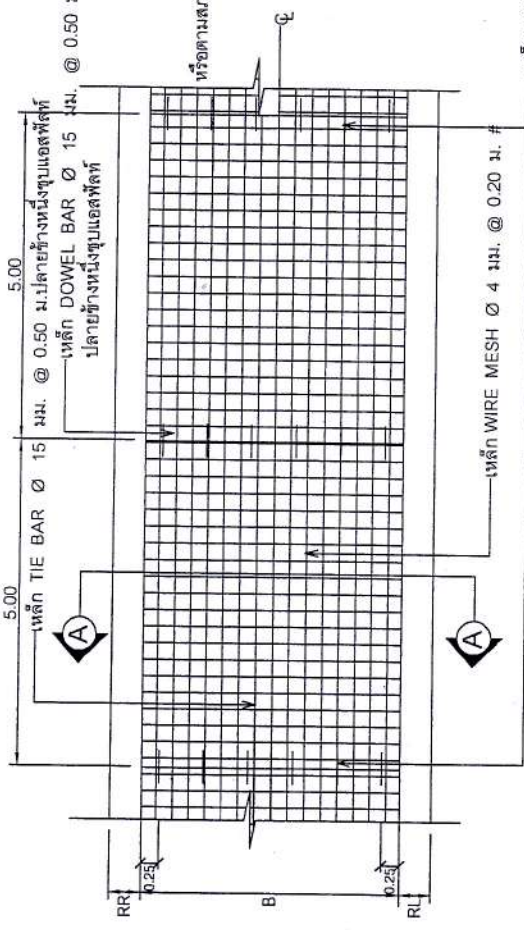
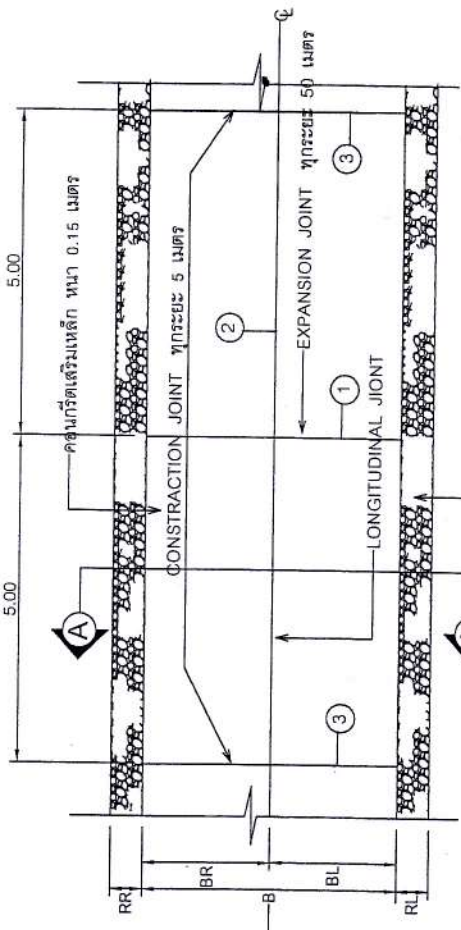
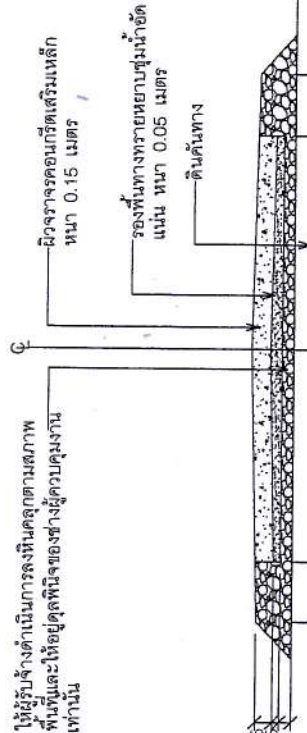

เหล็ก DOWEL BAR
Ø 15 มม. @ 0.50 ม.
ปลายข้างหนึ่งชุบแอสฟัลท์



โครงการก่อสร้าง ถนนคอนกรีตเสริมเหล็ก หมู่ที่ 6
เตรียมแบบ นายอนันต์ชัย พุกหาพิทักษ์กุล ผู้ช่วยนายช่างโยธา
ออกแบบ นายชนพีย์ เอลิมนีย์ นายช่างโยธานำนาญงาน
ตรวจ นายไชยวัฒน์ อ่อนเดือน นายช่างโยธานำนาญงาน
ตรวจ นายนิวัฒน์ กลั่นใจ ผู้อำนวยการกองช่าง
เห็นชอบ นางสาวศุภัสยา จันทร์เวช ปลัด อบต. ดอนโพธิ์ทอง
อนุมัติ นายชวัญชัย นิตธนากุล นายก อบต. ดอนโพธิ์ทอง
แบบเลขที่ _____
แผ่นที่ _____
6/7

<p>รายละเอียดข้อกำหนดวัสดุก่อสร้าง</p> <ol style="list-style-type: none"> ปูนซีเมนต์ เป็นปูนซีเมนต์ปอร์ตแลนด์ ตาม มอก. ทราย เป็นทรายน้ำจืดหรือทรายบก มีเม็ดหยาบ คม แข็งแกร่ง สะอาด หินหรือกรวด ที่ใช้ต้องมีคุณภาพ แข็งแรง ไม่ผุ ปราศจากวัสดุอินทรีย์ปน น้ำ ที่ใช้ผสมคอนกรีตให้เข้ากับประปา ถ้าหาไม่ได้จะต้องเป็นน้ำจืดปราศจากสารที่จะทำปฏิกิริยากับคอนกรีตและเหล็กเสริม เหล็กเสริม ต้องเหนียว ไม่ผุ และไม่เปราะเป็นสนิม เป็นไปตาม มอก. 20 และ มอก. 24 คอนกรีต ต้องใช้อัตราส่วนผสมของปูนซีเมนต์ไม่น้อยกว่า 320 กก./ลบ.ม. แรงอัดประลัยสุดท้ายของแท่งคอนกรีตมาตรฐานที่อายุ 28 วัน ชนิดลูกบาศก์ (15 x 15 x 15 ซม.) ไม่น้อยกว่า 240 กก./ตร.ซม. หรือชนิดทรงกระบอก (Ø 15 x 30 ซม.) ไม่น้อยกว่า 200 กก./ตร.ซม. ทั้งนี้หากจะตรวจรับผลงานให้ได้แห่งคอนกรีตดังกล่าวเทียบเท่า อายุ 7 วัน จะต้องรับน้ำหนักได้ไม่น้อยกว่า ร้อยละ 75 % ของกำลังคอนกรีต อายุ 28 วัน 	<ol style="list-style-type: none"> ระยะความกว้างของถนน , ไหล่ทาง ขึ้นอยู่กับความเหมาะสมของสภาพพื้นที่ ต้องใช้เครื่อง CIRCULAR CUT JIONT แล้วอุดด้วยยางหยอดร่องตาม ASTM. D1190 หรือแอสฟัลท์ผสมทราย ในกรณีมีการเปลี่ยนแปลงรายละเอียดของผู้ออกแบบงาน วัสดุลงไหล่ทางและทางขึ้นลงให้ผู้รับจ้างดำเนินการให้เกิดความเหมาะสมกับพื้นที่ หรืออยู่ในดุลพินิจของช่างผู้ควบคุมงาน
---	--

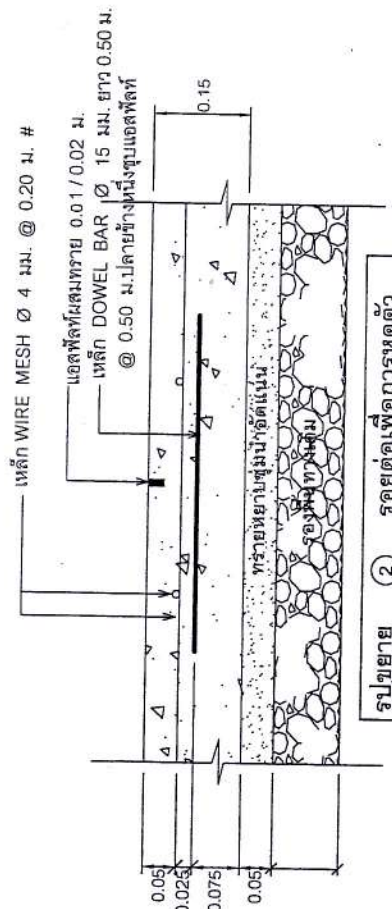
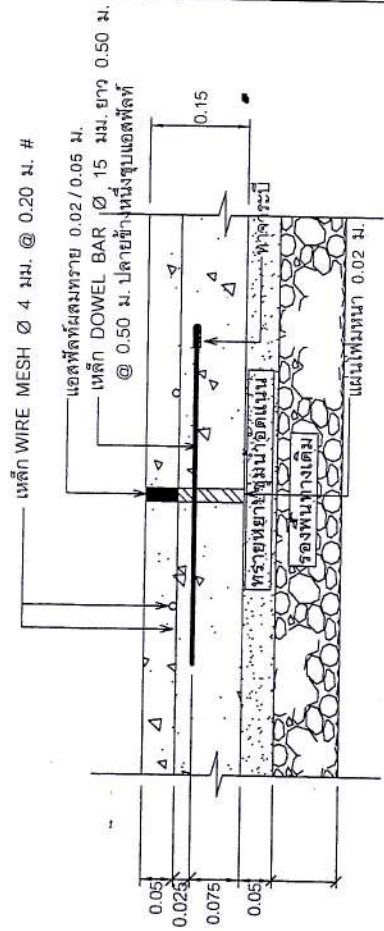



โครงการก่อสร้าง
ถนนคอนกรีตเสริมเหล็ก
หมู่ที่ 6

เขียนแบบ
นายอนันต์ชัย พงษ์พิทักษ์กุล
ผู้ช่วยนายช่างโยธา

ออกแบบ
นายพนธ์ย์ เจริญนัย
นายช่างโยธาทักษาณูงาน

ตรวจ
นายไชยวัฒน์ อ่อนเอน
นายช่างโยธาทักษาณูงาน

ตรวจ
นายนิวัฒน์ กสิโนใจ
ผู้อำนวยการกองช่าง

เห็นชอบ
นางสาวศุภิลา จันทร์พรพร
ปลัด อบต. ดอนโพธิ์ทอง

อนุมัติ
นายก อบต. ดอนโพธิ์ทอง
นายชวัญชัย นิลธนกุล

แบบเลขที่
แผ่นที่
7/7

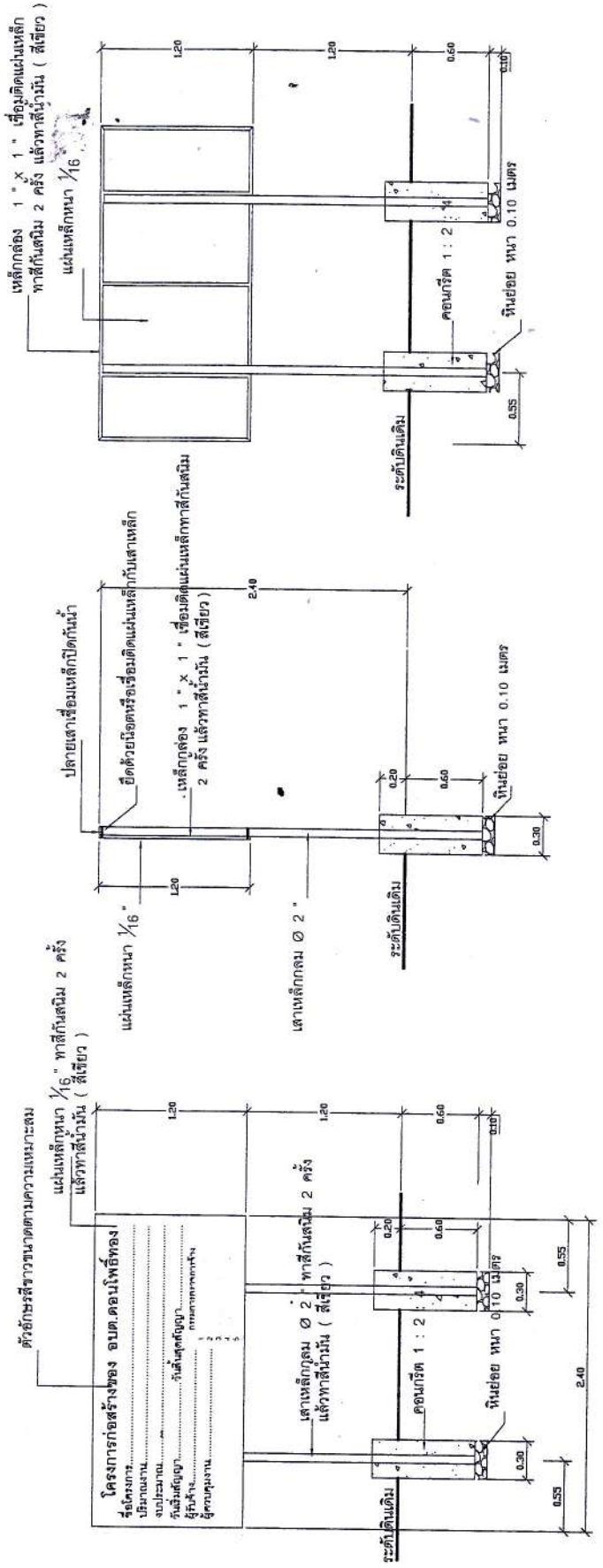

รูปด้านหลัง
มาตราส่วน NO SCALE

รูปด้านข้าง
มาตราส่วน NO SCALE

รูปด้านหน้า
มาตราส่วน NO SCALE

รายการประกอบแบบ

1. เสา, ฟ้าป้ายทาสีกันสนิม 2 ครั้ง แล้วทาสีน้ำมัน (สีเขียว) ทั้ง 2 ด้าน
2. ตัวหนังสือใช้สีขาว
3. ขนาดของตัวหนังสือข้อกำหนดตามความเหมาะสมข้อความตามแบบกำหนด
4. ขนาดของแผ่นเหล็ก ความกว้าง 1.20 เมตร ความยาว 2.40 เมตร

หมายเหตุ

1. จุดทำการติดตั้งกำหนดตามความเหมาะสมไม่สุ่มสามารถมองเห็นได้ชัดเจน
2. กอนทาสีจริงให้ทำการทาสีกันสนิมก่อน 2 ครั้ง

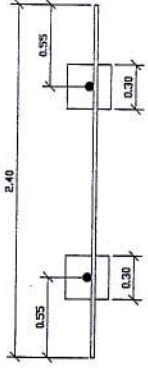

รูปแปลน
มาตราส่วน NO SCALE

แบบสรุปราคากลางก่อสร้างทาง สะพาน และท่อเหลี่ยม

ชื่อโครงการ ก่อสร้างถนนคอนกรีตเสริมเหล็ก หมู่ที่ ๖
 ปริมาณงาน ถนน คสล. กว้าง ๓.๐๐ เมตร ยาว ๗๒ เมตร หนา ๐.๑๕ เมตร หรือมีพื้นที่ไม่น้อยกว่า ๒๑๖ ตรม.ให้ลทางข้างละ๐.๒๕เมตรหรือตามสภาพพื้นที่ตลอดแนวสองข้างทาง
 สถานที่ก่อสร้าง สายหนองลาน ซอย ๓ จากถนนสายบ้านหนองลาน ซอย ๑ (แยกบ้านนายเคี่ยม รักศรีสว่าง)ถึงสุตรระยะทาง ๗๒ เมตร

วันที่ ๒๔ เดือน กรกฎาคม พ.ศ. ๒๕๖๐

ลำดับ ที่	รายการ	หน่วย	จำนวน	ราคาต่อหน่วย	ราคาทุน	Factor F	ราคา รวม	ราคากลาง
๑	คอนกรีต	ลบ.ม.	๓๒.๔๐	๑,๙๗๘.๓๖	๖๔,๐๙๘.๘๖			
๒	ทรายรองพื้น	ลบ.ม.	๑๐.๘๐	๓๗๒.๔๒	๔,๐๒๒.๑๔			
๓	หินคลุก (พื้นทาง + ให้ลทาง+ทางขึ้นลง)	ลบ.ม.	๓๔.๘๐	๓๕๐.๒๐	๑๒,๑๘๖.๘๖			
๔	ไม้แบบ (๓๐%)	ลบ.ฟ.	๕.๙๑	๕๕๔.๕๒	๓,๒๗๗.๐๘			
๕	ค่าประกอบไม้แบบ	ม.	๗๒.๐๐	๒๐.๖๐	๑,๔๘๓.๒๐	๑.๓๖๒๔	๑๒๗,๕๔๗.๓๕	๑๒๗,๕๔๗.๓๕
๖	เหล็ก ๒ ๑๕ มม.	ตัน	๐.๐๖๐๐	๑๘,๑๖๘.๒๒	๑,๐๙๐.๙๗			
๗	ยางแอสฟัลต์	ม.	๔๐.๒๐	๓๓.๒๐	๑,๓๓๔.๖๔			
๘	เหล็กตระแกรงสำเร็จรูป	ตร.ม.	๒๑๖.๐๐	๒๘.๓๖	๖,๑๒๕.๗๖			
๙	ป้ายประชาสัมพันธ์โครงการ	ป้าย	๑.๐๐	-				
				รวมค่างานต้นทูนทั้งสิ้น	๙๓,๖๑๙.๖๑			
				ปรับลดเป็นราคาค่าก่อสร้างทั้งสิ้น				

หนึ่งแสนสองหมื่นห้าพันเก้าร้อยบาทถ้วน

(ลงชื่อ).....ประมาณการ

(นายณพนธ์ เจริญนัย)

นายช่างโยธาชำนาญงาน

(ลงชื่อ).....ประมาณการ

(นายไชยวัฒน์ อ่อนเดือน)

นายช่างโยธาชำนาญงาน

(ลงชื่อ).....เห็นชอบ

(นางสาวศัทธียา จันทรวะช)

ปลัด อบต.ดอนโพธิ์ทอง

(ลงชื่อ).....ตรวจสอบ

(นายนิวัฒน์ กลิ่นใจ)

ผู้อำนวยการกองช่าง

(ลงชื่อ).....อนุมัติ

(นายขวัญชัย นิลชนกุล)

นายก อบต.ดอนโพธิ์ทอง



โครงการก่อสร้างถนนคอนกรีตเสริมเหล็ก หมู่ที่ 6

สถานที่ก่อสร้าง

สายหนองลาน ซอย 3 จากถนนสายบ้านหนองลาน ซอย 1 (แยกบ้านนายเคิ้ม รักศรีสว่าง)
ถึงสุดระยะทาง 72 เมตร

หมู่ที่ 6 ตำบลดอนโพธิ์ทอง อำเภอเมืองสุพรรณบุรี จังหวัดสุพรรณบุรี

รายการประกอบแบบและข้อควรปฏิบัติ

1. เมื่อผู้รับจ้างได้ดำเนินการซื้อโครงการ 1 ไปแล้วให้ไปดู สถานที่ก่อสร้างโครงการ 1 ตามวันและเวลาที่ อดต.คอนโพธิ์ทอง กำหนด เพื่อที่จะพิจารณาทำประมาณราคาก่อสร้างโครงการ 1 ดังกล่าว
2. เมื่อผู้รับจ้างได้โครงการแล้วและเข้าปฏิบัติงาน ณ พื้นที่โครงการ หากมีปัญหาหรือกระทบที่เป็นอุปสรรค, สิ่งกีดขวางในการปฏิบัติงานของผู้รับจ้าง เช่น สายไฟฟ้า สายไฟฟ้า ท่อประปา ฯลฯ ให้ผู้รับจ้างดำเนินการขออนุญาต, ย้ายเองก่อนปฏิบัติงานจริงๆ ให้เป็นผู้รับจ้าง อดต.จะไม่รับผิดชอบต่อเหตุการณ์ที่เกิดขึ้นทั้งสิ้นและ อดต.คอนโพธิ์ทองขอสงวนสิทธิ์ในการไม่ขยายระยะเวลาให้ผู้รับจ้าง ผู้รับจ้างจะอ้างว่า อดต.คอนโพธิ์ทองไม่พร้อมส่งมอบพื้นที่ไม่ได้ นอกจากนี้เป็นเรื่องของภัยธรรมชาติ เท่านั้น
3. ผู้รับจ้างจะต้องทำการตรวจสอบและรายการต่างๆ ให้เป็นที่ถูกต้องพร้อมทั้งวางแผนการปฏิบัติงานที่เหมาะสมถูกต้องตามขั้นตอน และมาตรฐานก่อสร้างแต่ละรายการหากมีความจำเป็นจะต้องดัดแปลงแก้ไขรายการใดในขณะก่อสร้าง ให้เป็นหน้าที่ของผู้รับจ้างที่จะต้องจัดทำโดยความเห็นชอบจากคณะกรรมการตรวจการจ้าง 1
4. ผู้รับจ้างจะต้องทำการก่อสร้างด้วยความระมัดระวังโดยไม่ให้เกิดความเสียหายหรือความผิดพลาดที่เกิดขึ้นทั้งสิ้น
5. ค่าระดับเบมุด (BM) เป็นค่าระดับสมมุติที่ใช้เฉพาะในการก่อสร้างเท่านั้น
6. งานสำรวจเพื่องานก่อสร้างหากคลาดเคลื่อนไปจากแบบแปลน ให้วิศวกรโครงการหรือผู้ควบคุมงานของผู้ว่าจ้างเป็นผู้รับผิดชอบ
7. รถขนส่งวัสดุรวมทั้งเครื่องจักรและเครื่องใช้ในการก่อสร้างต้องปฏิบัติตามกฎหมาย ไม่เป็นที่สร้างความเดือดร้อน หรือเหตุรำคาญแก่ราษฎร
8. ผู้ควบคุมงาน ผู้ควบคุมโครงการ นายช่างควบคุมการก่อสร้าง วิศวกรโครงการ หมายถึงผู้ควบคุมงานและ / หรือผู้แทนขององค์การบริหารส่วนตำบลหรือบริษัทที่ปรึกษา ตามคำสั่งขององค์การส่วนตำบล
9. ที่จุดเริ่มต้นและจุดสิ้นสุดโครงการ 1 รวมทั้งทางแยก ให้ปรับระดับของถนนให้กลมกลืนกับถนนเดิม โดยไม่ทำให้เกิด อุปสรรคต่อการจราจร และไม่เป็นอันตรายต่อชีวิต และทรัพย์สิน
10. รายการใดที่ไม่ได้กำหนดไว้ในแบบหรือกำหนดไว้ไม่ชัดเจนหรือแสดงไว้ขัดแย้งกัน หรือปัญหาในการก่อสร้างหรือไม่เป็นไปตามหลักวิชาซึ่งที่ดี ใ้รายงาน และดำเนินการตามดุลพินิจของคณะกรรมการตรวจการจ้าง, ช่างผู้ควบคุมงาน
11. ผู้รับจ้างจะต้องมีมาตรการในการป้องกันอุบัติเหตุต่างๆ อันอาจเกิดขึ้นจากการทำงานก่อสร้างไม่ว่าอันตรายนั้นจะมีสาเหตุมาจากสภาพแวดล้อมแห่งงานที่กระทำหรือ มีสาเหตุมาจากการจัดการก่อสร้างที่ปลอดภัยของชีวิตและทรัพย์สินทั้งหมดที่เกี่ยวข้อง มาตรการเดียวกันกับที่ปฏิบัติเหตุนี้
12. ผู้รับจ้างจะต้องปฏิบัติตามมาตรฐานความปลอดภัยในการก่อสร้างซึ่งกำหนดไว้ในกฎกระทรวงมหาดไทยที่ใช้บังคับอยู่ในปัจจุบันและที่จะประกาศใช้ในภายหน้าด้วย
13. ผู้รับจ้างจะต้องติดตั้งป้ายเตือน เครื่องหมายจราจรหรือสัญญาณไฟในระหว่างก่อสร้างตามมาตรฐานกรมโยธาธิการ
13. มิติต่างๆ มีหน่วยเป็นเมตร นอกจากระบุไว้เป็นอย่างอื่นไว้ในแบบ



โครงการก่อสร้าง
ถนนคอนกรีตเสริมเหล็ก
หมู่ที่ 6

เขียนแบบ

นายอนันต์ชัย พงกษาพิทักษ์กุล
ผู้ช่วยนายช่างโยธา

ออกแบบ

นายณพนธ์ เฉลิมนัย
นายช่างโยธาดำเนินงาน

ตรวจ

นายไชยวัฒน์ อ่อนเดือน
นายช่างโยธาดำเนินงาน

ตรวจ

นายนิวัฒน์ กัดใจ
ผู้อำนวยการกองช่าง

เห็นชอบ

นางสาวศุภิยา จันทร์เวช
ปลัด อบต.คอนโพธิ์ทอง
อนุมัติ

นายขวัญชัย นิลธรรณกุล
นายก อบต. คอนโพธิ์ทอง
แบบเลขที่ _____
แผ่นที่ _____



โครงการก่อสร้าง
ถนนคอนกรีตเสริมเหล็ก
หมู่ที่ 6

เขียนแบบ

นายอนันต์ชัย พุททชาพิทักษ์กุล
ผู้ช่วยนายช่างโยธา

ออกแบบ

นายชนพนธ์ เจริญชัย
นายช่างโยธาดำเนินงาน

ตรวจ

นายไชยวัฒน์ อ่อนเดือน
นายช่างโยธาดำเนินงาน

ตรวจ

นางสาวกมลกร กองช่าง
ผู้อำนวยการกองช่าง

เห็นชอบ

นางสาวศุภติยา จันทร์เวช
ปลัด อบต. ดอนโพธิ์ทอง

อนุมัติ

นายขวัญชัย นิลธมกุล
นายก อบต. ดอนโพธิ์ทอง

แบบร่างที่

แผ่นที่

ดล
ดล
3/1

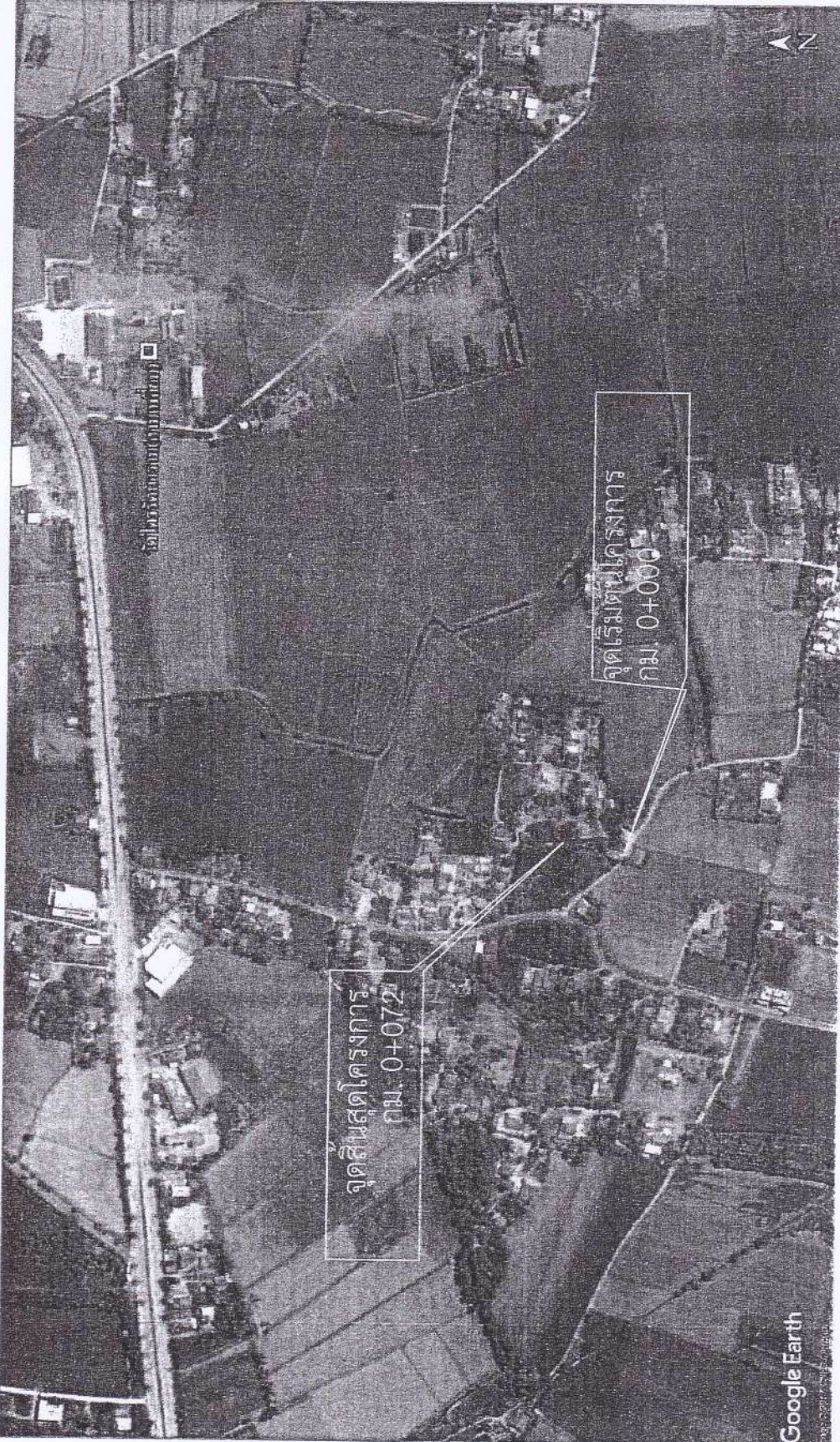

แผนที่พอสั่งแบบ
มาตราส่วน No scale



โครงการก่อสร้าง
ถนนคอนกรีตเสริมเหล็ก
หมู่ที่ 6

เขียนแบบ

[Signature]

นายอนันต์ชัย พงกษาพิทักษ์กุล
ผู้ช่วยนายช่างโยธา

ออกแบบ

[Signature]

นายพนนัย เจริญนัย
นายช่างโยธาทำงาน

ตรวจ

[Signature]

นายไทยวัฒน์ อ่อนเดือน
นายช่างโยธาทำงาน

ตรวจ

[Signature]

นายนิวัฒน์ กลั่นใจ
ผู้อำนวยการกองช่าง

เห็นชอบ

[Signature]

นางสาวศศิญา จันทรวงษ์
ปลัด อบต. ดอนโพธิ์ทอง

อนุมัติ

[Signature]

นายขวัญชัย นิลธนากุล
นายก อบต. ดอนโพธิ์ทอง

แบบเลขที่

แผ่นที่

4/7

ม.ร.

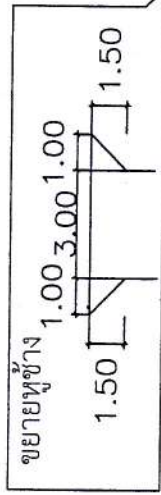
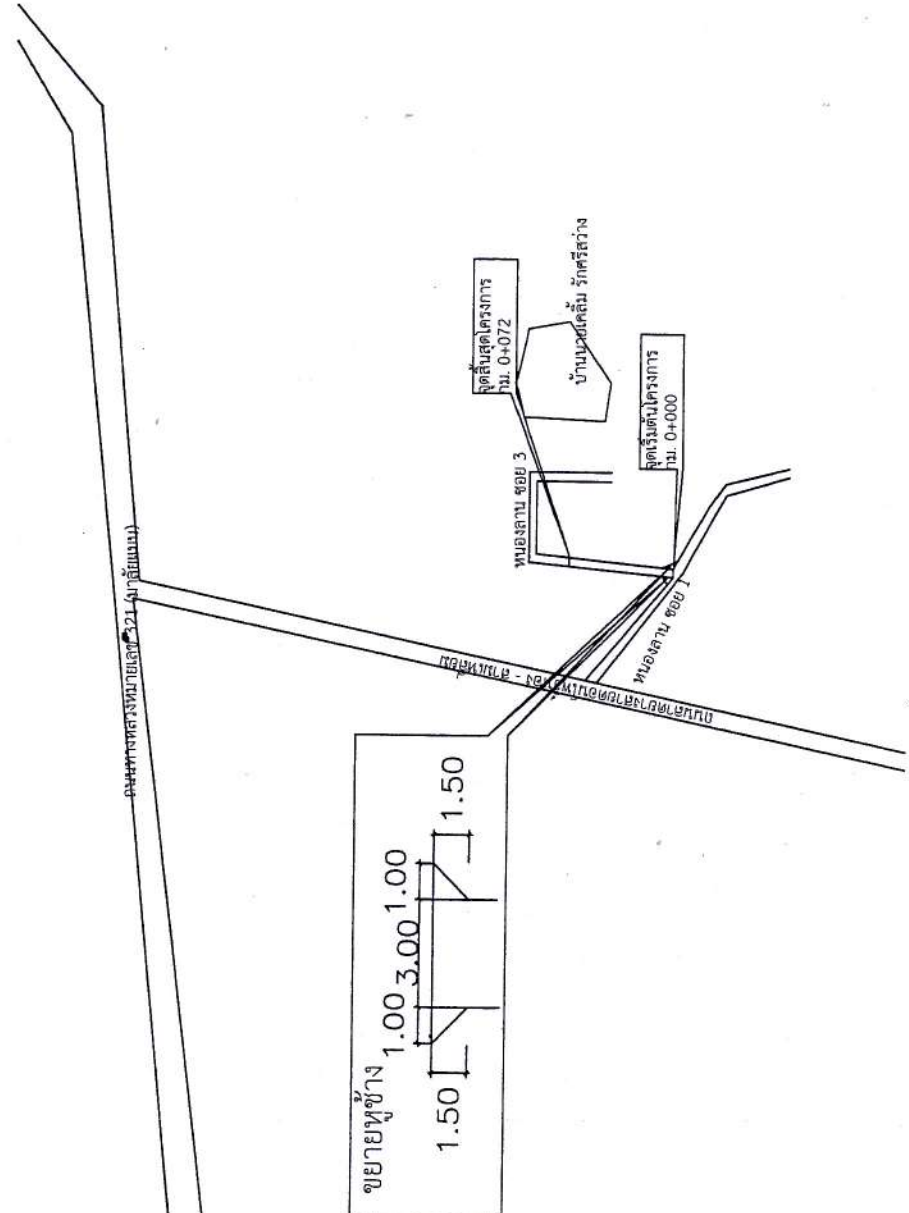

แบบแสดงผังบริเวณ
มาตราส่วน No scale

หมายเหตุ

จุดที่ลงหินคลุกทางขึ้นลง
สามารถปรับเปลี่ยนได้ตามความเหมาะสมให้อยู่ในจุดที่พินิจช่างควบคุมงาน





โครงการก่อสร้าง
ถนนคอนกรีตเสริมเหล็ก
หน้าตัด 6

เขียนแบบ
นายอนันต์ชัย พุกษาพิทักษ์กุล
ผู้ช่วยนายช่างโยธา

ออกแบบ
นายพนัญญ์ เจลิมนีย์
นายช่างโยธาดำเนินงาน

ตรวจ
นายไชยวัฒน์ อ่อนเดือน
นายช่างโยธาดำเนินงาน

ตรวจ
นายนิวัฒน์ กัลป์ใจ
ผู้อำนวยการกองช่าง

เห็นชอบ
นางสาวศศิญา จันทร์เวช
ปลัด อบต. ดอนโพธิ์ทอง

อนุมัติ
นายชวภูษย์ นิลธมภูกุล
นายก อบต. ดอนโพธิ์ทอง

แบบเลขที่
หน้าตัด

รายละเอียดขนาดมิติต่าง ๆ ของถนน

สัญลักษณ์	ขนาด	หน่วย
B	3.00	เมตร
BR	-	เมตร
BL	-	เมตร
RR	0.25 หรืออาจให้เกิดความเหมาะสมตามสภาพพื้นที่	เมตร
RL	0.25 หรืออาจให้เกิดความเหมาะสมตามสภาพพื้นที่	เมตร

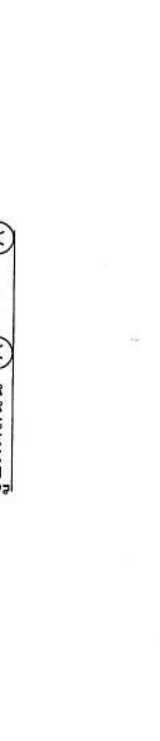
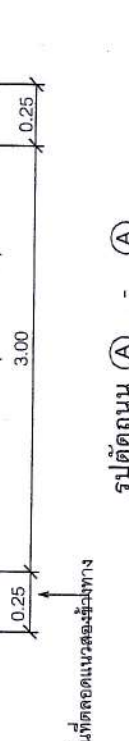
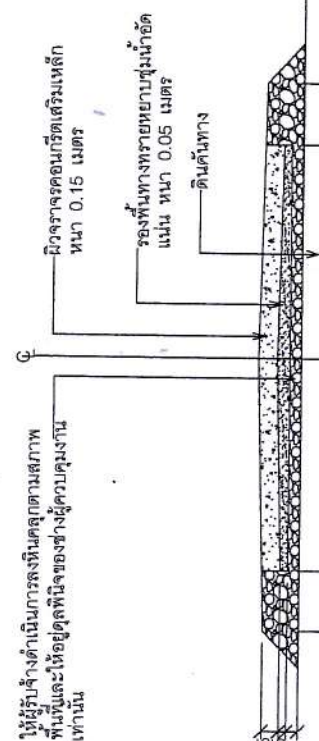

ให้รับจ้างดำเนินการลงหินคลุกตามสภาพ
ที่มีและให้อยู่จุดที่นิจของช่างผู้ควบคุมงาน
เท่านั้น

ให้รับจ้างดำเนินการลงหินคลุกตามสภาพ
ที่มีและให้อยู่จุดที่นิจของช่างผู้ควบคุมงาน
เท่านั้น

หรือตามสภาพพื้นที่ตลอดแนวสองฝั่งทาง

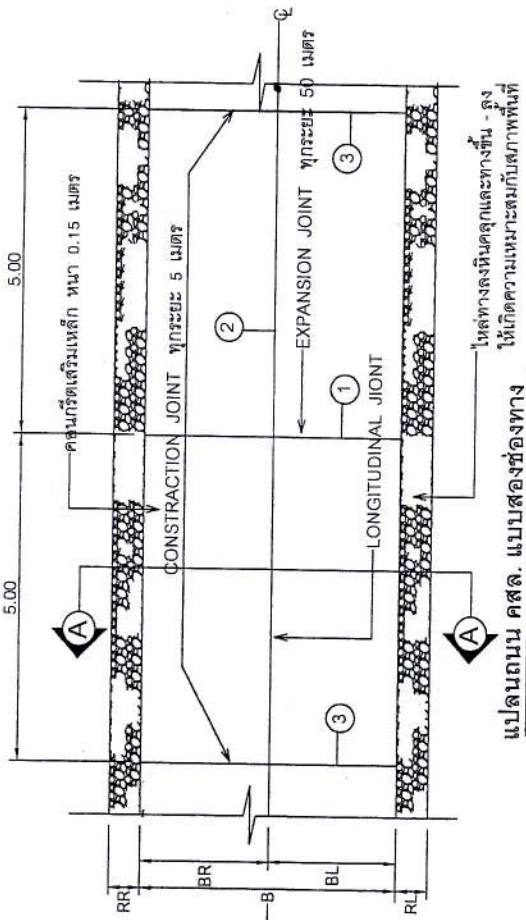

แปลนถนน คสล. แบบสองช่องทาง

เหล็ก DOWEL BAR
Ø 15 มม. @ 0.50 ม.
ปลายข้างหนึ่งชุบแอสทิลท์



โครงการก่อสร้าง
ถนนคอนกรีตเสริมเหล็ก
หมู่ที่ 6

เขียนแบบ
นายอนันต์ชัย พงกษาพิทักษ์ภักดิ์
ผู้ช่วยนายช่างโยธา

ออกแบบ
นายณพนัย เจริญชัย
นายช่างโยธาชำนาญงาน

ตรวจ
นายไวยวัฒน์ อ่อนแก่น
นายช่างโยธาชำนาญงาน

ตรวจ
นายณวัฒน์ กลั่นใจ
ผู้อำนวยการกองช่าง

เห็นชอบ
นางสาวศุภิษา จันทพรเวช
ปลัด อบต. ดอนโพธิ์ทอง
อนุมัติ
นายขวัญชัย นิลธนาภักดิ์
นายก อบต. ดอนโพธิ์ทอง

แบบเลขที่ _____
แผ่นที่ _____

๒๑
6/7

รายละเอียดข้อกำหนดวัสดุก่อสร้าง

- ปูนซีเมนต์ เป็นปูนซีเมนต์ปอร์ตแลนด์ ตาม มอก. 2. หรือเป็นปูนซีเมนต์หรือทรายบก มีเม็ดหยาบ คม แข็งแรง สะอาด
- หินหรือกรวด ที่ใช้ต้องมีขนาดความกว้าง เหมือนๆ ไม่ผู้ ปากคากว่า ๑๐๐ มม. และต้องเป็นหินที่ปราศจากสารที่ก่อให้เกิดมลพิษ
- น้ำ ที่ใช้ผสมคอนกรีตให้ใช้น้ำประปา ถ้าหาไม่ได้จะต้องเป็นน้ำจืดปราศจากสารที่ก่อให้เกิดมลพิษ
- เหล็กเสริม ต้องเหนียว ไม่ผุ และไม่เป็นสนิมขุม เป็นไปตาม มอก. 20 และ มอก. 24 ของแห่งประเทศไทยมาตรฐานที่อายุ 28 วัน ชนิดลูกบาศก์ (15 x 15 x 15 ซม.) ไม่น้อยกว่า 200 กก./ตร.ซม. ทั้งนี้หากจะตรวจรับผลงานให้ได้ทั้งคอนกรีตดังกล่าวเทียบเท่า อายุ 7 วัน จะต้องรับน้ำหนักได้ไม่น้อยกว่า ร้อยละ 75 % ของกำลังคอนกรีต อายุ 28 วัน
- ระยะความกว้างของถนน , ไหลทาง ขึ้นอยู่กับความเหมาะสมของสภาพพื้นที่
- ต้องใช้เครื่อง CIRCULAR CUT JIONT แล้วดูด้วยยางหยอดร่องตาม ASTM. D1190 หรือเอสฟัลท์ผสมทราย
- ในการที่มีการเปลี่ยนแปลงรายละเอียดใด ๆ ให้อยู่ในดุลยพินิจของผู้ควบคุมงาน
- วัสดุลงไหล่ทางและทางขึ้นลงให้ผู้รับจ้างดำเนินการให้เกิดความเหมาะสมกับพื้นที่ หรืออยู่ในดุลยพินิจของผู้ควบคุมงาน

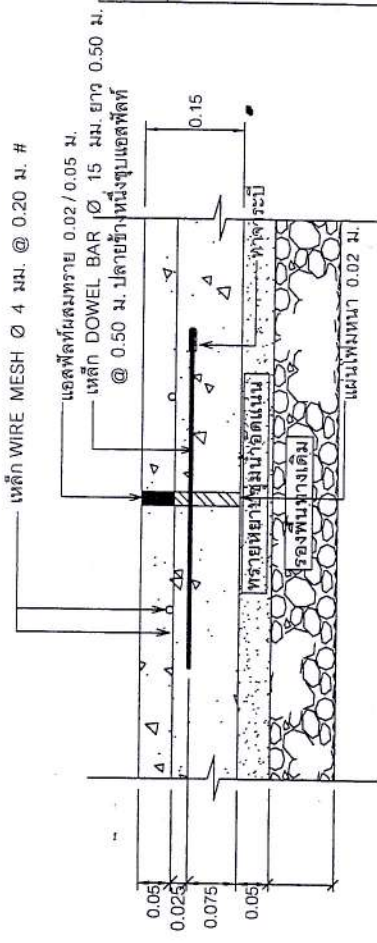

รูปขยาย ① รอยต่อเพื่อการขยายตัว (EXPANSION JIONT) ทุกระยะทาง 50 เมตร
มาตราส่วน 1 : 100

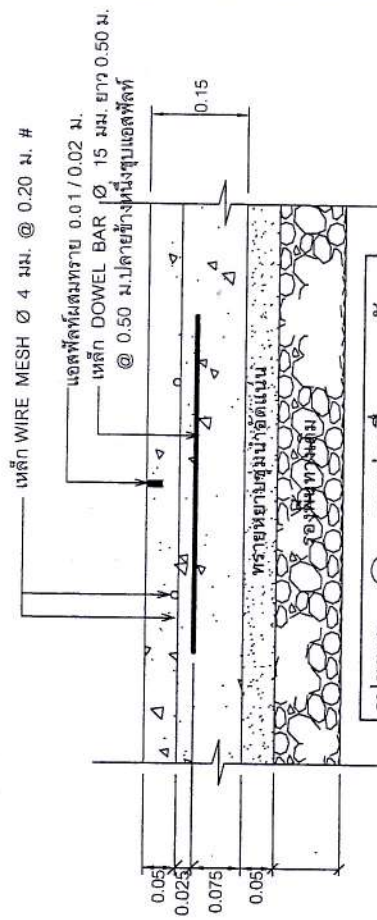

รูปขยาย ② รอยต่อเพื่อการหดตัว (CONSTRUCTION JIONT) ทุกระยะทาง 5 เมตร
มาตราส่วน 1 : 100



โครงการก่อสร้าง ถนนคอนกรีตเสริมเหล็ก หมู่ที่ 6
เขียนแบบ
นายอนันต์ชัย พุกกาพิทักษ์กุล ผู้ช่วยนายช่างโยธา
ออกแบบ
นายพนัย เจลิมนัย นายช่างโยธาทำงาน
ตรวจ
นายไชยวัฒน์ อ่อนเดือน นายช่างโยธาทำงาน
ตรวจ
นายนิวัฒน์ กลั่นใจ ผู้อำนวยการกองช่าง
เห็นชอบ
นางสาวศุภมาส จันทพรเวช ปลัด อบต. ดอนโพธิ์ทอง
อนุมัติ
นายชวภูชัย นิลธำภู นายก อบต. ดอนโพธิ์ทอง
แบบเลขที่
หน้า
7/7

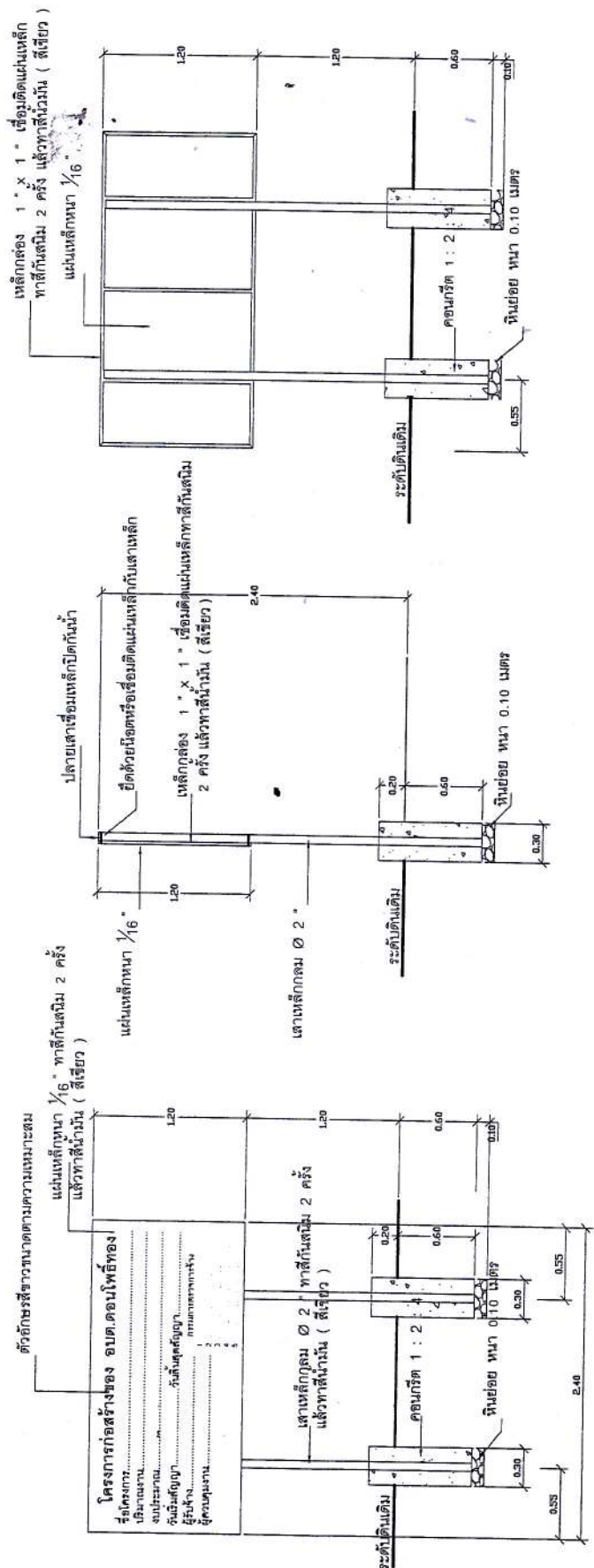

รูปด้านหน้า
มาตราส่วน NO SCALE

รูปด้านข้าง
มาตราส่วน NO SCALE

รูปด้านหลัง
มาตราส่วน NO SCALE

รายการประกอบแบบ

1. เสา, พื้นป้ายทาสีกันสนิม 2 ครั้ง แล้วทาสีน้ำมัน (สีเขียว) ทั้ง 2 ด้าน
2. ตัวหนังสือใช้สีขาว
3. ขนาดของตัวหนังสือกำหนดตามความเหมาะสมข้อความแบบกำหนด
4. ขนาดของแผ่นเหล็ก ความกว้าง 1.20 เมตร ความยาว 2.40 เมตร

หมายเหตุ

1. จุดทำการติดตั้งกำหนดตามความเหมาะสมในสนาม สามารถมองเห็นได้ชัดเจน
2. ก่อนทาสีจริงให้ทำการทาสีกันสนิมก่อน 2 ครั้ง

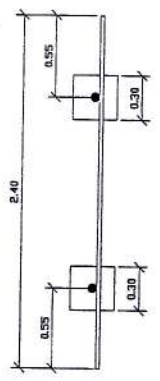

รูปแปลน
มาตราส่วน NO SCALE

แบบสรุปราคากลางงานก่อสร้างชลประทาน

โครงการ ขุดลอกคูน้ำสาธารณะเพื่อการเกษตร หมู่ที่ ๒

หน่วยงาน

องค์การบริหารส่วนตำบลคอนโพธิ์ทอง

ปริมาณงาน ขุดลอกดินเลนปริมาณ ๑,๕๔๖ ลบ.ม /

สถานที่ก่อสร้าง จากถนนสายคอนโพธิ์ทอง - วังพระนอน ถึงคลองทั้งน้ำ (ท้ายบึงลาดคค) /

วันที่ ๒๔ เดือน กรกฎาคม พ.ศ. ๒๕๖๐

ลำดับ ที่	รายการ	ปริมาณ	หน่วย	ค่าจ้าง ต่อหน่วย (บาท)	ค่าจ้าง ต้นทุน (บาท)	ค่า Factor F	ราคากลาง		หมายเหตุ
							ราคา ต่อหน่วย	ราคา กลาง	
๑	ขุดลอกดินเลน	๑,๕๔๖.๐๐	ลบ.ม.	๒๖.๗๖	๔๑,๓๗๐.๙๖	๑.๓๓๓๕	๓๕.๗๙	๕๕,๓๓๓.๖๖	

รวมค่าจ้างต้นทุนทั้งสิ้น ๔๑,๓๗๐.๙๖

รวมเป็นเงิน ๕๕,๓๓๓.๖๖

(ลงชื่อ).....ประมาณการ

ปรับลดเป็นราคากลางก่อสร้างทั้งสิ้น ๕๕,๓๐๐.๐๐

(นายพนนัย เกลิมันย์)

นายช่างโยธาชำนาญงาน

(ลงชื่อ).....

(นายไชยวัฒน์ อ่อนเลื่อน)

นายช่างโยธาชำนาญงาน

(ลงชื่อ).....เห็นชอบ

(นางสาวศัทธียา จันทร์เวช)

ปลัด อบต.คอนโพธิ์ทอง

ทำหมื่นห้าพันสามร้อยบาทถ้วน

(ลงชื่อ).....ตรวจสอบ

(นายนิวัฒน์ กลั่นใจ)

ผู้อำนวยการกองช่าง

(ลงชื่อ).....อนุมัติ

(นายขวัญชัย นิลธนกุล)

นายก อบต.คอนโพธิ์ทอง



โครงการชุดลอกคูนาสารานุกรมเพื่อการเกษตร หมู่ที่ 2

สถานที่ก่อสร้าง

จากถนนสายดอนโพธิ์ทอง - วังพระนอน ถึงคลองตี่งน้ำ (ท้ายบึงลาดคา)
หมู่ที่ 2 ตำบลดอนโพธิ์ทอง อำเภอเมืองสุพรรณบุรี จังหวัดสุพรรณบุรี



โครงการขุดลอกคูน้ำ
สาธารณะเพื่อการเกษตร
หมู่ที่ 2

เขียนแบบ

นายอนันต์ชัย พงกษาศัทพ์ทักษ์กุล
ผู้ช่วยนายช่างโยธา

ตรวจ

นายไชยวัฒน์ อ่อนเดือน
นายช่างโยธาดำเนินงาน

ตรวจทาน

นายนิวัฒน์ กลั่นใจ
ผู้อำนวยการกองช่าง

เห็นชอบ

นางสาวศัทธยา จันทร์เวช
ปลัด อบต. ดอนโพธิ์ทอง
อนุมัติ

นายขวัญชัย นิลอนกุล
นายก อบต. ดอนโพธิ์ทอง

แบบเลขที่ _____

แผ่นที่ 1/2

ร.ค.

ค.ค.

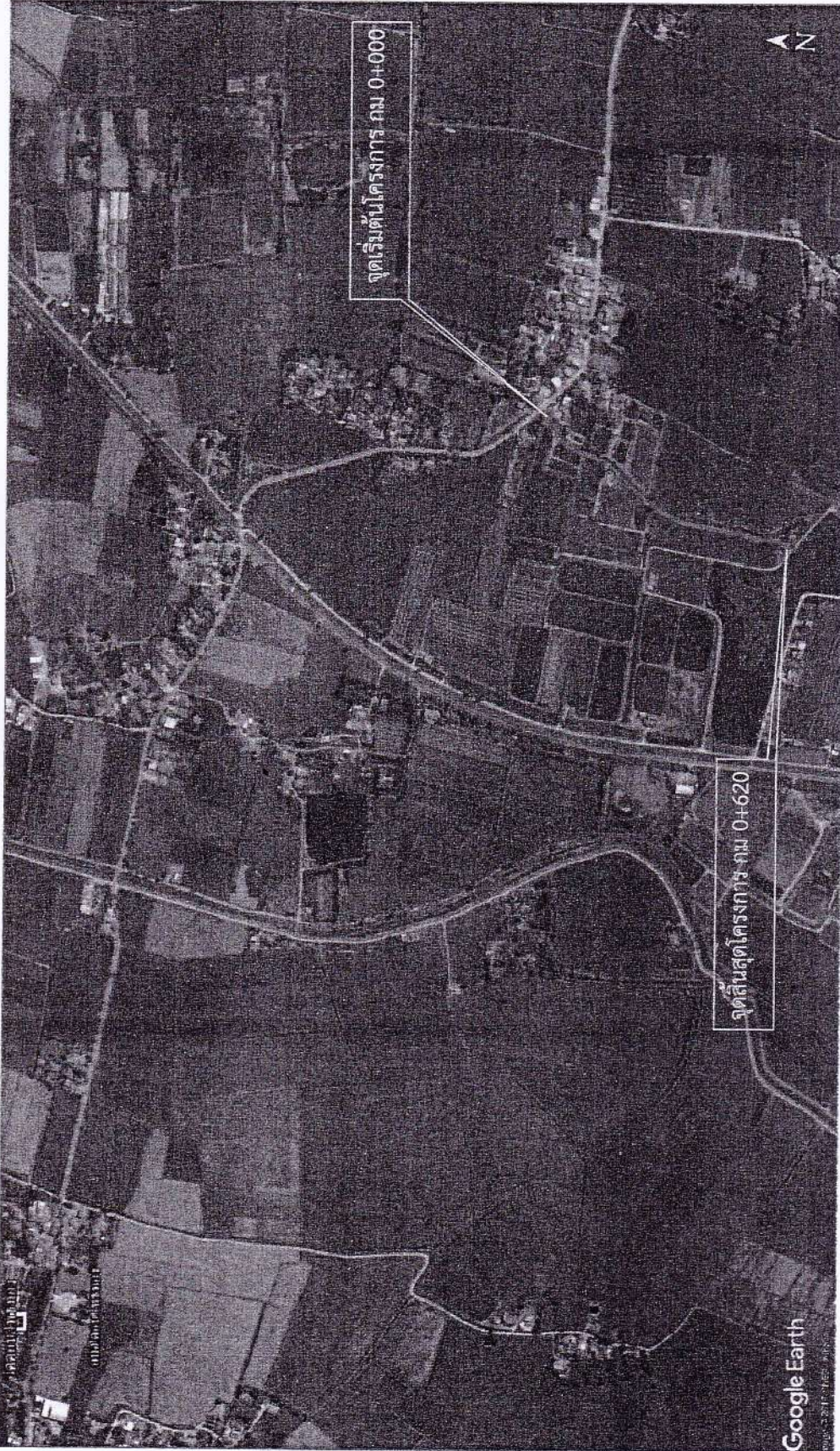

แผนที่พอสั่งเซป
มาตราส่วน No scale

รูปตัดขวางสาธารณะ หมู่ที่ 2 ตำบลดอนโพธิ์ทอง อำเภอเมืองสุพรรณบุรี จังหวัดสุพรรณบุรี
 สภาพเดิมปากคูกว้างเฉลี่ย 2.00 เมตร ก้นคูกว้าง 0.50 เมตร ลึกเฉลี่ย 0.70 เมตร ยาว 620 เมตร
 สภาพใหม่ปากคูกว้างเฉลี่ย 2.80 เมตร ก้นคูกว้าง 1.00 เมตร ลึกเฉลี่ย 1.50 เมตร ยาว 620 เมตร

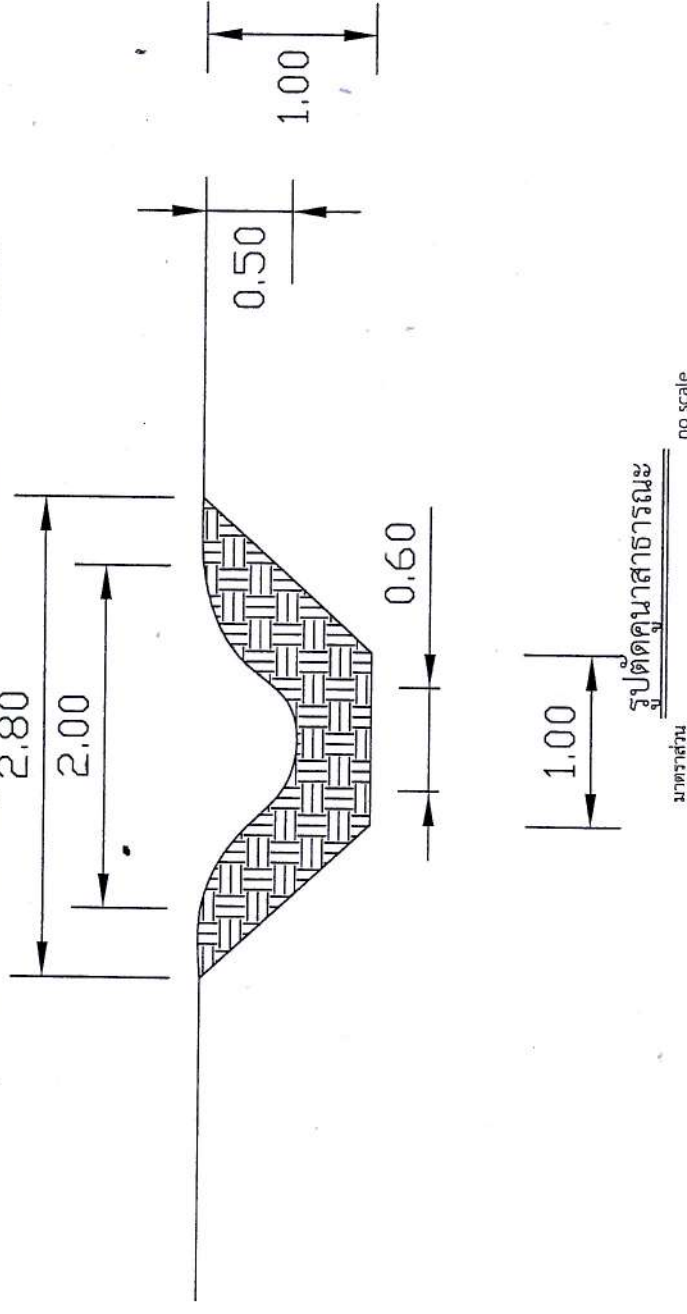

รายการประกอบแบบ

1. ก่อนดำเนินการขุดลอกคลองให้แจ้งผู้ควบคุมงานของผู้ว่าจ้างทราบก่อนล่วงหน้า 1-2 วัน
2. ให้ผู้รับจ้างดำเนินการขุดลอกตามแบบที่กำหนด
3. หากตอนใดไม่สามารถขุดลอกได้ตามขนาดที่กำหนดให้ได้ ให้ผู้รับจ้างดำเนินการขุดลอกในส่วนอื่นที่ต่อเนื่องกันโดยให้ได้รับมาดินขุดและเกลี่ยแต่งที่กำหนดไว้ให้ผู้รับจ้างแจ้งต่อผู้ว่าจ้างและได้รับความเห็นชอบจากผู้ว่าจ้างก่อนดำเนินการก่อสร้างในส่วนอื่นต่อไป
4. ที่ที่ดิน(ดินเกลี่ยแต่ง) บางช่วงอาจไม่สามารถดำเนินการขุดลอกให้ผู้ว่าจ้างได้ ให้เว้นไว้ ส่วนดินผู้ควบคุมของผู้ว่าจ้างจะเป็นคนกำหนดที่ไว้ให้ภายหลังหากในกรณีนี้ที่ต้องดำเนินการขนย้ายดินขุดออกบริเวณที่ขุดลอกให้ผู้ว่าจ้างดำเนินการขนย้ายดินขุดออกโดยค่าใช้จ่ายในการดำเนินการขุดลอกเป็นผู้รับจ้างเป็นผู้จ่ายเองทั้งสิ้นซึ่งไม่สามารถคิดเป็นค่าใช้จ่ายต่อผู้ว่าจ้างได้
5. ให้ผู้รับจ้างเกลี่ยแต่ง ดินขุด-คันดิน-คันบริเวณที่ขุดดิน ให้เรียบร้อย
6. รายการใดในแบบรูปและสัญญาขัดแย้งกันให้ปรึกษากับผู้ควบคุมงานของผู้ว่าจ้างก่อนดำเนินการก่อสร้าง



โครงการขุดลอกคูนา สาธารณะเพื่อการเกษตร หมู่ที่ 2	
เขียนแบบ	นายอนันต์ชัย พุฒิกษาพิทักษ์กุล ผู้ช่วยนายช่างโยธา
ตรวจ	นายไชยวัฒน์ อ่อนเดือน นายช่างโยธานาฏงาน
ตรวจทาน	นายนิวัฒน์ กลั่นใจ ผู้อำนวยการกองช่าง
เห็นชอบ	นางสาวคัทธยา จันทร์เวช ปลัด อบต. ดอนโพธิ์ทอง
อนุมัติ	นายขวัญชัย นิลอนกุล นายก อบต. ดอนโพธิ์ทอง
แบบเลขที่	แผ่นที่
	2/2

โครงการที่ขอรับเงิน

อุดหนุน

จาก

อบต.ดอนโพธิ์ทอง



ที่ สพ ๐๑๑๘/๒๖๖๕

องค์การบริหารส่วนตำบลคอนโพธิ์ทอง	
เลขที่รับ	852
วันที่	๖ มิถุนายน ๒๕๖๐
ถนนพระพันวษา สพ ๓๒๐๐๐	
เวลา น.

มิถุนายน ๒๕๖๐

เรื่อง ขอรับการสนับสนุนงบประมาณในการจัดงาน “เย็นทั่วหล้า มหาสงกรานต์ สุพรรณบุรี” ประจำปี ๒๕๖๑ และงานประเพณีแห่เทียนพรรษาจังหวัดสุพรรณบุรี ประจำปี ๒๕๖๑

เรียน นายกเทศมนตรีตำบล และนายกองค์การบริหารส่วนตำบล ทุกแห่ง

อ้างถึง หนังสือจังหวัดสุพรรณบุรี ด่วนที่สุด ที่ สพ ๐๑๑๘/ว ๙๐๗๕ ลงวันที่ ๑๗ พฤษภาคม ๒๕๖๐

สิ่งที่ส่งมาด้วย แบบแจ้งรายละเอียด/กรอบวงเงินที่จะขอรับการสนับสนุนงบประมาณจากองค์กรปกครองส่วนท้องถิ่น จำนวน ๒ แผ่น

ด้วยจังหวัดสุพรรณบุรี โดยที่ทำการปกครองจังหวัดสุพรรณบุรี ได้จัดทำโครงการ “เย็นทั่วหล้า มหาสงกรานต์ สุพรรณบุรี” ประจำปี พ.ศ.๒๕๖๑ และโครงการประเพณีแห่เทียนพรรษาจังหวัดสุพรรณบุรี ประจำปี ๒๕๖๑ และมีความจำเป็นต้องขอรับการสนับสนุนงบประมาณจากองค์กรปกครองส่วนท้องถิ่นในพื้นที่ เพื่อเป็นค่าใช้จ่ายในการดำเนินการตามโครงการดังกล่าว นั้น

อำเภอเมืองสุพรรณบุรี ได้ดำเนินการจัดทำข้อมูลและรายละเอียด/กรอบวงเงินที่จะขอรับการสนับสนุนงบประมาณจากองค์กรปกครองส่วนท้องถิ่น ประจำปี พ.ศ.๒๕๖๑ เพื่อให้จังหวัดสุพรรณบุรี จะได้จัดส่งโครงการฯ ให้องค์กรปกครองส่วนท้องถิ่นต่อไป รายละเอียดตามแบบที่ส่งมาพร้อมหนังสือฉบับนี้

จึงเรียนมาเพื่อโปรดทราบ

เรียน นายก อบต.คอนโพธิ์ทอง

ขอแสดงความนับถือ เพื่อโปรดทราบ



(นายสฤกษ์ น้าค่าง)
นายอำเภอเมืองสุพรรณบุรี

- อำเภอเมือง ฯ
แจ้งรายละเอียด และ วงเงิน
ที่จะขอรับการสนับสนุน
ประมาณ จาก อบต. ปี ๒๕๖๑

ที่ทำการปกครองอำเภอ
กลุ่มงานบริหารงานปกครอง
งานการเงินและบัญชี
โทร. ๐-๓๕๕๒-๕๘๘๒-๔ ต่อ ๑๐๔

๖ มิถุนายน ๒๕๖๐

๖ มิถุนายน ๒๕๖๐

แบบแจ้งรายละเอียด/กรอบวงเงินที่จะขอรับการสนับสนุนงบประมาณจากองค์กรปกครองส่วนท้องถิ่น

โครงการจัดงาน “เย็นทั่วหล้า มหาสงกรานต์ สุพรรณบุรี” ประจำปี ๒๕๖๑

อำเภอเมืองสุพรรณบุรี

ลำดับที่	องค์กรปกครองส่วนท้องถิ่น	วงเงินที่ขอรับการอุดหนุน(บาท)	รายการค่าใช้จ่ายที่ขอรับเงินอุดหนุน	จำนวนเงิน
๑	ทต. โพธิ์พระยา	๑๕,๐๐๐	ค่าใช้จ่ายในการจัดขบวนแห่รถบุปผชาติ	
๒	ทต. ท่าเสด็จ	๑๕,๐๐๐	๑. ค่าใช้จ่ายในการตกแต่งรถบุปผชาติ	๑๒๐,๐๐๐
๓	ทต. สวนแดง	๑๕,๐๐๐	๒. ค่าใช้จ่ายในการตกแต่งริ้วขบวน	๑๒๕,๐๐๐
๔	ทต. ทำระหด	๑๕,๐๐๐	วัฒนธรรมประเพณี	
๕	ทต. บางกุ้ง	๑๕,๐๐๐	จำนวน ๒๕๐ คน x ๕๐๐ บาท	
๖	ทต. ห้วยวังทอง	๑๕,๐๐๐		
๗	ทต. บ้านโพธิ์	๑๕,๐๐๐		
๘	อบต. สนามคลี	๑๐,๐๐๐		
๙	อบต. ตลิ่งชัน	๑๐,๐๐๐		
๑๐	อบต. ดอนโพธิ์ทอง	๑๐,๐๐๐		
๑๑	อบต. ดอนกำยาน	๑๐,๐๐๐		
๑๒	อบต. หักดีเหล็ก	๑๐,๐๐๐		
๑๓	อบต. ไร่ขวาง	๑๐,๐๐๐		
๑๔	อบต. ดอนมะสังข์	๑๐,๐๐๐		
๑๕	อบต. สวนแดง	๑๐,๐๐๐		
๑๖	อบต. ศาลาขาว	๑๐,๐๐๐		
๑๗	อบต. ดอนตาล	๑๐,๐๐๐		
๑๘	อบต. ไร่ใหญ่	๑๐,๐๐๐		
๑๙	อบต. สนามชัย	๑๐,๐๐๐		
๒๐	อบต. พิหารแดง	๑๐,๐๐๐		
๒๑	อบต. โคกโคเต่า	๑๐,๐๐๐		
รวม		๒๔๕,๐๐๐		๒๔๕,๐๐๐

ลงชื่อ

ผู้ให้ข้อมูล

(นายสฤษฏี น้ำค้าง)

ตำแหน่ง

นายอำเภอเมืองสุพรรณบุรี

แบบแจ้งรายละเอียด/กรอบวงเงินที่จะขอรับการสนับสนุนงบประมาณจากองค์กรปกครองส่วนท้องถิ่น

โครงการจัดงาน ประเพณีแห่เทียนพรรษาจังหวัดสุพรรณบุรี ประจำปี ๒๕๖๑

อำเภอเมืองสุพรรณบุรี

ลำดับที่	องค์กรปกครองส่วนท้องถิ่น	วงเงินที่ขอรับการ อุดหนุน(บาท)	รายการค่าใช้จ่ายที่ขอรับเงินอุดหนุน	จำนวนเงิน
๑	ทต. โพธิ์พระยา	๓๐,๐๐๐	ค่าใช้จ่ายในการจัดขบวนแห่รถบุปผชาติ	
๒	ทต. ท่าไผ่ตั้ง	๓๐,๐๐๐	๑. ค่าใช้จ่ายในการตกแต่งรถเทียนพรรษา	๓๐๐,๐๐๐
๓	ทต. สวนแดง	๓๐,๐๐๐	๒. ค่าใช้จ่ายในการตกแต่งริ้วขบวน	๒๐๐,๐๐๐
๔	ทต. ท่าระหัด	๓๐,๐๐๐	วัฒนธรรมประเพณี	
๕	ทต. บางกุ้ง	๓๐,๐๐๐	จำนวน ๔๐๐ คน x ๕๐๐ บาท	
๖	ทต. ห้วยวังทอง	๓๐,๐๐๐ /	๓. ค่าอาหารและเครื่องดื่ม	๖๐,๐๐๐
๗	ทต. บ้านโพธิ์	๓๐,๐๐๐	จำนวน ๔๐๐ คน x ๑๕๐ บาท	
๘	อบต. สนามคลี	๒๕,๐๐๐		
๙	อบต. ตลิ่งชัน	๒๕,๐๐๐		
๑๐	อบต. ดอนโพธิ์ทอง	๒๕,๐๐๐ /		
๑๑	อบต. ดอนกำยาน	๒๕,๐๐๐		
๑๒	อบต. ทับตีเหล็ก	๒๕,๐๐๐		
๑๓	อบต. ไม้ขวาง	๒๕,๐๐๐		
๑๔	อบต. ดอนมะสังข์	๒๕,๐๐๐		
๑๕	อบต. สวนแดง	๒๕,๐๐๐		
๑๖	อบต. ศาลาขาว	๒๕,๐๐๐		
๑๗	อบต. ดอนตาล	๒๕,๐๐๐		
๑๘	อบต. ไร่ใหญ่	๒๕,๐๐๐		
๑๙	อบต. สนามชัย	๒๕,๐๐๐		
๒๐	อบต. พินารแดง	๒๕,๐๐๐		
๒๑	อบต. โคกโคเฒ่า	๒๕,๐๐๐		
รวม		๕๖๐,๐๐๐		๕๖๐,๐๐๐

ลงชื่อ

ผู้ให้ข้อมูล

(นายสมชาย ไม้ค่าง)

ตำแหน่ง

นายอำเภอเมืองสุพรรณบุรี



ที่ สพ ๐๐๑๗.๖/ว ๙๔

องค์การบริหารส่วนตำบลคอนโพธิ์ทอง
 เลขที่รับ..... 1013
 วันที่..... ๗ ก.ค. ๒๕๖๐
 ศาลากลางจังหวัดสุพรรณบุรี
 ถนนสุพรรณบุรี-ชัยนาท สพ ๗๒๐๐๐.น.

๔ กรกฎาคม ๒๕๖๐

เรื่อง ขอรับการสนับสนุนงบประมาณป้องกันและแก้ไขปัญหาเสพติด ประจำปี ๒๕๖๑

เรียน นายองค์การบริหารส่วนตำบลคอนโพธิ์ทอง

สิ่งที่ส่งมาด้วย สำเนาโครงการประชารัฐร่วมใจต่อสู้ เพื่อเอาชนะยาเสพติดอย่างยั่งยืน จังหวัดสุพรรณบุรี ประจำปี ๒๕๖๑

จำนวน ๑ ชุด

ด้วยศูนย์อำนวยการป้องกันและปราบปรามยาเสพติดจังหวัดสุพรรณบุรี ได้จัดทำ "โครงการประชารัฐร่วมใจต่อสู้ เพื่อเอาชนะยาเสพติดอย่างยั่งยืน จังหวัดสุพรรณบุรี ประจำปี ๒๕๖๑" เพื่อดำเนินงานป้องกันและแก้ไขปัญหายาเสพติดในพื้นที่ให้เป็นไปอย่างรวดเร็วและมีประสิทธิภาพ โดยระดมสรรพกำลังความร่วมมือจากทุกภาคส่วนในพื้นที่ โดยเฉพาะองค์กรปกครองส่วนท้องถิ่น ซึ่งมีความสำคัญต่อการพัฒนาและแก้ไขปัญหายาเสพติดให้ได้ผลอย่างรวดเร็วและยั่งยืน รายละเอียดโครงการปรากฏตามสิ่งที่ส่งมาด้วยนี้

ในการนี้ ศอ.ปส.จ.สพ. พิจารณาแล้วเห็นว่า หน่วยงานของท่านเป็นองค์กรที่ให้ความร่วมมือและสนับสนุนการดำเนินงานป้องกันและแก้ไขปัญหายาเสพติดเป็นอย่างดีมาโดยตลอด ประกอบกับเป็นหน่วยงานที่มีศักยภาพ ทางการศึกษาที่สามารถที่จะสนับสนุนงบประมาณการดำเนินงาน "โครงการประชารัฐร่วมใจต่อสู้ เพื่อเอาชนะยาเสพติดอย่างยั่งยืนจังหวัดสุพรรณบุรี ประจำปี ๒๕๖๑" ได้ จึงใคร่ขอความร่วมมือท่านอุดหนุนงบประมาณ เป็นเงินจำนวน ๕๐,๐๐๐ บาท สำหรับใช้ในการดำเนินงานโครงการดังกล่าว ให้เป็นไปด้วยความเรียบร้อยและบรรลุผลตามวัตถุประสงค์ที่กำหนดไว้อย่างมีประสิทธิภาพต่อไป

จึงเรียนมาเพื่อพิจารณาให้การสนับสนุนงบประมาณดังกล่าว และขอขอบคุณมา ณ โอกาสนี้

ขอแสดงความนับถือ

ว่าที่ ร.ต.

(สุธีร์พัฒน์ จอองพานิช)

ผู้ว่าราชการจังหวัดสุพรรณบุรี

เรียน นายก อบต.คอนโพธิ์ทอง

- เพื่อโปรดทราบ
- ดำเนินการดังนี้ ๗

ฝ่ายอำนวยการ ศอ.ปส.จ.สพ.
โทร/โทรสาร ๐-๓๕๕๓-๖๐๗๗

ขอไว้ อปท. สนับสนุน
งบประมาณ ดำเนินงานโครงการ
ประชารัฐร่วมใจต่อสู้เพื่อเอาชนะ
ยาเสพติด ๗ 2561

หมายเหตุ : การตัดโอนเงินขององค์กรปกครองส่วนท้องถิ่นให้ส่งจ่ายเช็คในนาม "กระทรวงการคลังผ่านสำนักงานคลังจังหวัดสุพรรณบุรี"

โครงการประชารัฐร่วมใจต่อสู้ เพื่อเอาชนะยาเสพติดอย่างยั่งยืน จังหวัดสุพรรณบุรี ประจำปี ๒๕๖๑

๑. หลักการและเหตุผล

ปัจจุบันปัญหายาเสพติด นับว่าเป็นปัญหาสำคัญที่ส่งผลกระทบต่อความเป็นอยู่ของประชาชน และเป็นภัยต่อความมั่นคงของประเทศ แม้ว่าช่วงเวลาที่ผ่านมารัฐบาลได้ให้ความสำคัญต่อการแก้ไขปัญหายาเสพติดอย่างต่อเนื่อง โดยได้กำหนดให้ปัญหายาเสพติดเป็นนโยบายสำคัญและถือเป็น “วาระแห่งชาติ” ที่จะต้องดำเนินการแก้ไขอย่างรวดเร็ว โดยยึดประชาชนเป็นศูนย์กลางเพื่อตอบสนองความต้องการของประชาชนและก่อให้เกิดผลกระทบในทางที่ดีต่อการพัฒนาคุณภาพชีวิตและให้ประชาชนได้มีส่วนร่วม เข้ามามีบทบาทในการร่วมกันป้องกันและแก้ไขปัญหายาเสพติด เพื่อให้สามารถป้องกันและแก้ไขสถานการณ์ปัญหายาเสพติดเป็นไปอย่างมีประสิทธิภาพ ทั้งนี้โดยพระราชบัญญัติป้องกันและปราบปรามยาเสพติด พ.ศ.๒๕๑๙ บัญญัติให้คณะกรรมการป้องกันและปราบปรามยาเสพติด มีอำนาจหน้าที่ในการกำหนดมาตรการและแผนงานในการป้องกันและปราบปรามผู้กระทำความผิดตามกฎหมายเกี่ยวกับยาเสพติด และดำเนินการอื่นที่เกี่ยวข้องเพื่อป้องกันและแก้ไขปัญหายาเสพติด ประกอบกับได้กำหนดภาระหน้าที่ของการป้องกันและแก้ไขปัญหายาเสพติดในระดับจังหวัด โดยให้ศูนย์อำนวยการป้องกันและปราบปรามยาเสพติดจังหวัดเป็นกลไกในการอำนวยการและขับเคลื่อนการปฏิบัติงานด้านยาเสพติด ในการบูรณาการแผนงาน โครงการงบประมาณของหน่วยงานต่าง ๆ ในพื้นที่จังหวัด และที่อยู่ในอำเภอ โดยมุ่งเน้นส่งเสริมความรู้ ความเข้าใจ และสร้างกระแสให้ประชาชนเข้ามามีส่วนร่วมในการป้องกันและแก้ไขปัญหายาต่าง ๆ

ศูนย์อำนวยการป้องกันและปราบปรามยาเสพติดจังหวัดสุพรรณบุรี(ศอ.ปส.จ.สพ.) ได้ดำเนินงานป้องกันและแก้ไขปัญหายาเสพติดตามนโยบายอย่างจริงจังและต่อเนื่องมาโดยตลอดทุก ๆ ด้าน ทั้งการป้องกัน ด้านการปราบปราม การบำบัดรักษาและการบริหารจัดการ ตลอดจนการรณรงค์ประชาสัมพันธ์และส่งเสริมการดำเนินงานอำนวยการต่อสู้เพื่อเอาชนะยาเสพติดในทุกระดับด้วยความร่วมมือจากทุกภาคส่วน โดยเฉพาะอย่างยิ่งองค์กรปกครองส่วนท้องถิ่น ซึ่งส่งผลให้การแก้ไขปัญหายาเสพติดของจังหวัด ปรากฏผลเป็นที่น่าพอใจและมีความก้าวหน้าเป็นลำดับ แต่อย่างไรก็ตามปัญหายาเสพติดยังคงมีแนวโน้มรุนแรงอยู่และนับวันจะทวีความซับซ้อนมากยิ่งขึ้น นับว่าเป็นปัญหาสำคัญที่จะต้องมีการดำเนินงานอย่างต่อเนื่อง โดยเฉพาะอย่างยิ่งการดำเนินงานป้องกันและแก้ไขปัญหายาเสพติดในปี ๒๕๖๑ ที่จังหวัดได้มุ่งเน้นการดำเนินงานเพื่อเสริมสร้างความเข้มแข็งให้แก่ชุมชนให้รอดพ้นจากภัยยาเสพติดด้วยภูมิคุ้มกัน ตลอดจนการเฝ้าระวังปัญหายาเสพติดที่ได้รับการแก้ไขแล้วไม่ให้เกิดซ้ำและแพร่ระบาดได้อีก เพื่อให้ประชาชนในพื้นที่จังหวัดสุพรรณบุรีมีความรู้สึกมั่นคงปลอดภัยในการดำรงชีวิต และปลอดภัยยาเสพติดอย่างยั่งยืน รวมทั้งเพื่อให้เกิดความต่อเนื่องของการแก้ไขปัญหายา ศอ.ปส.จ.สพ. จึงได้จัดทำ “โครงการประชารัฐร่วมใจ ต่อสู้เพื่อเอาชนะยาเสพติดอย่างยั่งยืนจังหวัดสุพรรณบุรี ประจำปี ๒๕๖๑” ขึ้น

๒. วัตถุประสงค์

๒.๑ เพื่อดำเนินงานป้องกันและแก้ไขปัญหายาเสพติดของจังหวัดสุพรรณบุรี ให้เป็นไปตามนโยบายของรัฐบาลและแนวทางของกระทรวงมหาดไทย สำนักงาน ป.ป.ส. รวมทั้งหน่วยงานที่เกี่ยวข้องให้เป็นไปตามเป้าหมายที่กำหนดไว้อย่างมีประสิทธิภาพ และเห็นผลเป็นรูปธรรม

๒.๒ เพื่อขับเคลื่อนการดำเนินงานด้านการป้องกัน การปราบปราม การบำบัดรักษา ของแต่ละหน่วยงานให้เป็นไปในทิศทางเดียวกัน สามารถลดและแก้ไขปัญหายาเสพติดให้น้อยลงได้โดยรวดเร็วและหมดสิ้นไปในที่สุด

/๒.๓ เพื่อเสริมสร้าง.....

๒.๓ เพื่อเสริมสร้างความเข้มแข็งให้แก่หมู่บ้านและชุมชน ตลอดจนกลุ่มหรือองค์กรต่าง ๆ ที่เกี่ยวข้องในพื้นที่จังหวัดสุพรรณบุรี และสร้างภูมิคุ้มกันให้กับเด็กและเยาวชนทั้งในและนอกสถานศึกษา ให้มีความเข้มแข็งและสามารถเอาชนะปัญหาเสพติดได้อย่างยั่งยืน

๒.๔ เพื่อเสริมสร้างความรู้ความเข้าใจให้กับหมู่บ้าน/ชุมชน กลุ่ม องค์กร หน่วยงานราชการที่เกี่ยวข้อง ในการดำเนินการตามนโยบายในการดำเนินงานป้องกันและแก้ไขปัญหาเสพติดทุก ๆ ด้านใน ปีงบประมาณ พ.ศ. ๒๕๖๑ ให้สามารถนำไปสู่การปฏิบัติได้อย่างมีประสิทธิภาพ อันจะส่งผลให้ จังหวัดสุพรรณบุรี ปลอดภัยเสพติดอย่างรวดเร็ว ทำให้ประชาชนมีรู้สึกมั่นคงปลอดภัยในการดำรงชีวิต

๓. เป้าหมาย

เด็ก เยาวชน และประชาชนทั่วทุกพื้นที่ของจังหวัดสุพรรณบุรี

๔. งบประมาณ

งบประมาณดำเนินงาน ประจำปี ๒๕๖๑ จำนวนทั้งสิ้น ๗,๒๕๐,๐๐๐ บาท(เจ็ดล้านสองแสนห้าหมื่นบาทถ้วน) ได้แก่

๔.๑ ขอรับการสนับสนุนงบประมาณ ประจำปี ๒๕๖๑ จาก เทศบาลและองค์การบริหารส่วนตำบลทุกแห่งของจังหวัดสุพรรณบุรี เป็นเงินรวมจำนวน ๗,๐๕๐,๐๐๐ บาท (เจ็ดล้านห้าหมื่นบาทถ้วน) รายละเอียดปรากฏตามภาคผนวกแนบท้ายโครงการ

๔.๒ งบประมาณ จาก สำนักงาน ป.ป.ส. จำนวน ๒๐๐,๐๐๐ บาท

๕. วิธีดำเนินการ

ดำเนินงานตามนโยบายการป้องกันและแก้ไขปัญหาเสพติดของรัฐบาล และตามยุทธศาสตร์การป้องกันและแก้ไขปัญหาเสพติดจังหวัดสุพรรณบุรี ปี ๒๕๖๑ ครอบคลุมการดำเนินงานทุก ๆ ด้าน ทั้งด้านการป้องกัน ด้านการปราบปราม การบำบัดรักษาผู้เสพ/ผู้ติดยาเสพติดและการบริหารจัดการ ตลอดจนการณรงค์ประชาสัมพันธ์ ให้ความรู้ และพัฒนาศักยภาพผู้ปฏิบัติงาน ให้เป็นไปด้วยความเรียบร้อยมีประสิทธิภาพ ดังนี้

๕.๑ จัดกิจกรรมให้ความรู้ เสริมสร้างความเข้มแข็งให้แก่หมู่บ้าน/ชุมชน กลุ่มองค์กร ส่วนราชการที่เกี่ยวข้อง เพื่อป้องกันปัญหาเสพติดอย่างยั่งยืน เช่น การขยายเครือข่ายพลังอาสาป้องกันยาเสพติด การฝึกอบรม พัฒนาศักยภาพบุคลากร พัฒนาเครือข่ายภาคประชาชนในการร่วมกันป้องกันปัญหาเสพติด ฯลฯ

๕.๒ เสริมสร้างภูมิคุ้มกันปัญหาเสพติดให้กับประชาชน โดยจัดกิจกรรมการเสริมสร้างความเข้มแข็งให้แก่หมู่บ้าน/ชุมชน และหน่วยงานในพื้นที่

๕.๓ สนับสนุนและอำนวยความสะดวกการดำเนินงานต่อสู้เพื่อเอาชนะยาเสพติดในพื้นที่ระดับอำเภอ ตำบล หมู่บ้าน ฯลฯ

๕.๔ จัดกิจกรรมการฝึกอบรมและให้ความรู้แก่ประชาชนในพื้นที่จังหวัดสุพรรณบุรี เพื่อส่งเสริมและพัฒนาเครือข่ายประชาชนร่วมเป็นคณะทำงานเพื่อติดตามและเฝ้าระวังยาเสพติด ให้แก่ผู้ติดยาเสพติดที่ผ่านกระบวนการบำบัดรักษา

๕.๕ บริหารจัดการการดำเนินงานป้องกันและแก้ไขปัญหาเสพติดให้เป็นไปด้วยความเรียบร้อยและพัฒนาระบบข้อมูลยาเสพติดให้เป็นปัจจุบันและเชื่อถือได้

๕.๖ จัดอบรมสัมมนาเพื่อพัฒนาศักยภาพและเพิ่มพูนความรู้ ความเข้าใจ และทักษะการปฏิบัติงานของเจ้าหน้าที่ ศอ.ป.ส.จ./ศป.ป.ส.อ. และผู้ที่เกี่ยวข้อง

๕.๗ ประชาสัมพันธ์ผลการดำเนินงานและรณรงค์ให้ความรู้ ความเข้าใจ แนวทางการแก้ไขปัญหาเสพติดผ่านสื่อประชาสัมพันธ์ในรูปแบบที่หลากหลายให้เป็นไปด้วยความเรียบร้อยและทั่วถึงทุกพื้นที่

๕.๘ จัดกิจกรรมการเฝ้าระวังปัญหาเสพติด การสร้างกระแสและปลูกจิตสำนึกในการร่วมกันต่อต้านเสพติด และกิจกรรมเชิงสร้างสรรค์อย่างเหมาะสมและเพียงพอ ในกลุ่มเด็ก และเยาวชนทั้งในและนอกสถานศึกษา

๕.๙ งานอื่นๆ ที่เกี่ยวข้อง

๖. ระยะเวลาดำเนินการ

ปีงบประมาณ พ.ศ. ๒๕๖๑

๗. ผู้รับผิดชอบโครงการ

ศูนย์อำนวยการป้องกันและปราบปรามเสพติดจังหวัดสุพรรณบุรี

๘. ผลที่คาดว่าจะได้รับ

จังหวัดสุพรรณบุรีสามารถระดมความร่วมมือจากทุกภาคส่วนเพื่อดำเนินงานปราบปรามป้องกันและแก้ไขปัญหาเสพติด รวมทั้งสามารถบูรณาการกับงานด้านอื่น ๆ ของจังหวัดได้อย่างมีประสิทธิภาพ และลดสถานการณ์การแพร่ระบาดของเสพติด ปี ๒๕๖๑ ได้อย่างรวดเร็ว ต่อเนื่อง อันจะส่งผลให้จังหวัดสุพรรณบุรีปลอดเสพติดได้อย่างยั่งยืน ประชาชนในพื้นที่ที่มีความมั่นคงต่อการดำเนินชีวิต

๙. ผู้เสนอโครงการประชาัฐร่วมใจต่อผู้ เพื่อเอาชนะเสพติดอย่างยั่งยืน จังหวัดสุพรรณบุรี ประจำปี ๒๕๖๑

ลงชื่อ

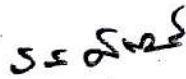

ผู้เสนอโครงการ

(นายชนเสกฐ์ สุขามาลางษ์)

หัวหน้าสำนักงานจังหวัดสุพรรณบุรี

๑๐. ผู้ให้ความเห็นชอบโครงการประชาัฐร่วมใจต่อผู้ เพื่อเอาชนะเสพติดอย่างยั่งยืน จังหวัดสุพรรณบุรี ประจำปี ๒๕๖๑

ลงชื่อ



ผู้เห็นชอบโครงการ

(นายเสฐียรพงศ์ มากศิริ)

รองผู้ว่าราชการจังหวัดสุพรรณบุรี

๑๑. ผู้อนุมัติโครงการประชาัฐร่วมใจต่อผู้ เพื่อเอาชนะเสพติดอย่างยั่งยืน จังหวัดสุพรรณบุรี ประจำปี ๒๕๖๑

ลงชื่อ



ผู้อนุมัติโครงการ

ว่าที่ ร.ต.

(สุธีร์พัฒน์ จองพานิช)

ผู้ว่าราชการจังหวัดสุพรรณบุรี

(แบบประมาณการค่าใช้จ่าย)

๘

รายละเอียดประมาณการค่าใช้จ่ายแนบท้าย

โครงการประชารัฐร่วมใจต่อสู้ เพื่อเอาชนะยาเสพติดอย่างยั่งยืน จังหวัดสุพรรณบุรี ประจำปี 2561
แบ่งเป็นงบองค์กรปกครองส่วนท้องถิ่น จำนวน 7,050,000 บาท งบ ปปส. จำนวน 200,000 บาท
จำนวน.....8.....โครงการ งบประมาณ.....7,250,000.....บาท

ค่าใช้จ่ายกิจกรรม/โครงการ	จำนวนเงิน (บาท)
1. โครงการขับเคลื่อนนโยบายการแก้ไขปัญหายาเสพติดจังหวัดสุพรรณบุรี ประจำปี 2561 กิจกรรม : จัดฝึกอบรมทบทวนสมาชิก อส. ในพื้นที่จังหวัดสุพรรณบุรี จำนวน 300 คน/1 รุ่น ณ ค่ายตำรวจอู่ทอง อ.อู่ทอง จ.สุพรรณบุรี 1) งบดำเนินงาน/งบลงทุน/อื่นๆ 1.1 ค่าใช้สอย เป็นค่าอาหาร, ค่าอาหารว่างและเครื่องดื่ม, ค่าจ้างเหมาตกแต่งสถานที่ ค่าจ้างเหมาจัดทำเอกสาร, ค่าจ้างเหมาจัดทำกระเป๋า และค่าใช้สอยอื่นๆ ที่เกี่ยวข้อง	785,000
1.2 ค่าวัสดุ	65,000
รวมเป็นจำนวนเงินทั้งสิ้น	850,000
2. โครงการเสริมสร้างศักยภาพ "กองทุนแม่ของแผ่นดิน" ปลอดภัยยาเสพติด จังหวัดสุพรรณบุรี ประจำปี 2561 กิจกรรม : ฝึกอบรมพัฒนาสมาชิกกองทุนแม่ของแผ่นดินจังหวัดสุพรรณบุรี จำนวน 1 รุ่น 800 คน และคัดเลือกผู้แทนไปศึกษาดูงาน ณ ต่างจังหวัด เป็นระยะเวลา 3 วัน 2 คืน 1) งบดำเนินงาน/งบลงทุน/อื่นๆ 1.1 ค่าตอบแทน 1.2 ค่าใช้สอย เป็นค่าอาหาร, ค่าอาหารว่างและเครื่องดื่ม, ค่าจ้างเหมาตกแต่งสถานที่ ค่าจ้างเหมาจัดทำเอกสาร, ค่าจ้างเหมาจัดทำกระเป๋า, สื่อประชาสัมพันธ์ ค่าเช่าเหมารถบัส , ค่าที่พัก และค่าใช้สอยอื่นๆ ที่เกี่ยวข้อง	10,000 940,000
1.3 ค่าวัสดุ	50,000
รวมเป็นจำนวนเงินทั้งสิ้น	1,000,000

ค่าใช้จ่ายกิจกรรม/โครงการ	จำนวนเงิน (บาท)
<p>3. โครงการพัฒนาศักยภาพผู้ประสานพลังแผ่นดินเอาชนะยาเสพติดจังหวัดสุพรรณบุรี ประจำปี 2561</p> <p>กิจกรรม : ฝึกอบรมผู้ประสานพลังแผ่นดินของจังหวัดสุพรรณบุรี จำนวน 2,400 คน</p> <p>10 อำเภอๆ ละ 1 รุ่นๆ ละ 1 วัน</p> <p>1) งบดำเนินงาน/งบลงทุน/อื่นๆ</p> <p>1.1 ค่าตอบแทน</p> <p>1.2 ค่าใช้สอย</p> <p>เป็นค่าอาหาร, ค่าอาหารว่างและเครื่องดื่ม, ค่าจ้างเหมาตักแต่งสถานที่ ค่าจ้างเหมาจัดทำเอกสาร, ค่าจ้างเหมาจัดทำกระเป๋า, สื่อประชาสัมพันธ์ และค่าใช้สอยอื่นๆ ที่เกี่ยวข้อง</p> <p>1.3 ค่าวัสดุ</p> <p style="text-align: right;">รวมเป็นจำนวนเงินทั้งสิ้น</p>	<p style="text-align: right;">36,000</p> <p style="text-align: right;">1,364,000</p> <p style="text-align: right;">100,000</p> <p style="text-align: right;">1,500,000</p>
<p>4. โครงการเสริมสร้างพลังอาสาเยาวชนตาวีพิเศษร่วมต่อต้านยาเสพติดจังหวัดสุพรรณบุรี ประจำปี 2561</p> <p>กิจกรรม : จัดฝึกอบรมเพื่อพัฒนาศักยภาพเยาวชนอาสา "ตาวีพิเศษร่วมต่อต้านยาเสพติด" ระดับอาชีวศึกษา จำนวน 2 รุ่นๆ ละ 240 คน ระยะเวลาฝึกอบรม 3 วัน 2 คืน สถานที่ฝึกอบรม ณ ค่ายทหารนาวิกโยธิน อ.สัตหีบ จ.ชลบุรี</p> <p>1) งบดำเนินงาน/งบลงทุน/อื่นๆ</p> <p>1.1 ค่าตอบแทน</p> <p>1.2 ค่าใช้สอย</p> <p>เป็นค่าอาหาร, ค่าอาหารว่างและเครื่องดื่ม, ค่าจ้างเหมาตักแต่งสถานที่ ค่าจ้างเหมาจัดทำเอกสาร, ค่าจ้างเหมาจัดทำกระเป๋า, สื่อประชาสัมพันธ์ ค่าจ้างเหมารถบัส, ค่าที่พัก, และค่าใช้สอยอื่นๆ ที่เกี่ยวข้อง</p> <p>1.3 ค่าวัสดุ</p> <p style="text-align: right;">รวมเป็นจำนวนเงินทั้งสิ้น</p>	<p style="text-align: right;">85,200</p> <p style="text-align: right;">1,074,800</p> <p style="text-align: right;">40,000</p> <p style="text-align: right;">1,200,000</p>
รวมเป็นจำนวนเงินทั้งสิ้น	1,200,000

ค่าใช้จ่ายกิจกรรม/โครงการ	จำนวนเงิน (บาท)
<p>5. โครงการจัดระเบียบสังคมปลอดภัยเสพติดจังหวัดสุพรรณบุรี ประจำปี 2561</p> <p>กิจกรรม : พัฒนาศักยภาพเจ้าหน้าที่ผู้ปฏิบัติหน้าที่จัดระเบียบสังคม</p> <p>จำนวน 750 คน ณ จังหวัดสุพรรณบุรี และจัดทำสื่อรณรงค์ประชาสัมพันธ์</p> <p>แจกจ่ายในพื้นที่จังหวัดสุพรรณบุรี</p> <p>1) งบดำเนินงาน/งบลงทุน/อื่นๆ</p> <p>1.1 ค่าตอบแทน 5,400</p> <p>1.2 ค่าใช้สอย 954,600</p> <p>เป็นค่าอาหาร, ค่าอาหารว่างและเครื่องดื่ม, ค่าจ้างเหมาตกแต่งสถานที่</p> <p>ค่าจ้างเหมาจัดทำเอกสาร, ค่าจ้างเหมาจัดทำกระเป๋า, สื่อประชาสัมพันธ์</p> <p>และค่าใช้สอยอื่นๆ ที่เกี่ยวข้อง</p> <p>1.3 ค่าวัสดุ 40,000</p> <p style="text-align: center;">รวมเป็นจำนวนเงินทั้งสิ้น 1,000,000</p>	
<p>6. โครงการขับเคลื่อนการดำเนินงานเสริมสร้างความเข้มแข็งหมู่บ้าน/ชุมชน</p> <p>แก้ไขปัญหาเสพติดจังหวัดสุพรรณบุรี ประจำปี 2561</p> <p>กิจกรรม : จัดทำแผนตรวจติดตามและติดตามประเมินผลการดำเนินงานต่อผู้</p> <p>เพื่อเอาชณะยาเสพติดในทุกระดับทั้ง ศอ.ปส.หมู่บ้าน, ศอ.ปส.ตำบล, ศอ.ปส.อ.</p> <p>ศอ.ปส.จ.สพ. และหน่วยงานที่เกี่ยวข้องในพื้นที่จังหวัดสุพรรณบุรี</p> <p>1) งบดำเนินงาน/งบลงทุน/อื่นๆ</p> <p>1.1 ค่าตอบแทน</p> <p>1.2 ค่าใช้สอย ค่าน้ำมัน, ค่าบำรุงซ่อมแซมยานพาหนะสำหรับใช้ในการ</p> <p>การตรวจติดตามและ ประเมินผลการดำเนินงานต่อผู้เพื่อเอาชณะยาเสพติด</p> <p style="text-align: center;">รวมเป็นจำนวนเงินทั้งสิ้น 200,000</p>	

ค่าใช้จ่ายกิจกรรม/โครงการ	จำนวนเงิน (บาท)
<p>7. โครงการรวมพลังประชารัฐร่วมใจด้านภัยยาเสพติด ประจำปี 2561</p> <p>กิจกรรม : จัดประชุมสัมมนา, จัดสันตนาการลานดนตรี ลานกีฬา ต่อด้านยาเสพติดในพื้นที่ ทั้ง 10 อำเภอของจังหวัดสุพรรณบุรี</p> <p>1) งบดำเนินงาน/งบลงทุน/อื่นๆ</p> <p>1.1 ค่าใช้สอย ค่าจ้างเหมาจัดงานดนตรี, จัดการแข่งขันกีฬา, จัดประชุม ทั้ง 10 อำเภอ</p> <p style="text-align: right;">รวมเป็นจำนวนเงินทั้งสิ้น</p>	<p style="text-align: right;">1,300,000</p> <p style="text-align: right;">1,300,000</p>
<p>8. โครงการพัฒนาระบบข้อมูลและประสิทธิภาพการดำเนินงานต่อสู้เพื่อเอาชนะ ยาเสพติดจังหวัดสุพรรณบุรี ประจำปี 2561</p> <p>กิจกรรม : ขับเคลื่อนการดำเนินงานของ ศอ.ปส.จ.สพ.</p> <p>1) งบดำเนินงาน/งบลงทุน/อื่นๆ</p> <p>1.1 ค่าวัสดุ</p>	<p style="text-align: right;">200,000</p>
<p style="text-align: right;">รวมเป็นจำนวนเงินทั้งสิ้น</p>	<p style="text-align: right;">200,000</p> <p style="text-align: right;">(งบฯ ปปส.)</p>



องค์การบริหารส่วนตำบลคอนโพธิ์ทอง
เลขที่รับ..... 1028
วันที่..... ๑๒ ก.ค. ๒๕๖๐
เวลา..... น.

ที่ ศธ ๐๔๑๖๐.๑๔๕/๐๕๔

โรงเรียนวัดใหม่รัตนเจดีย์ หมู่ที่ ๓
 ต. คอนโพธิ์ทอง อ.เมืองสุพรรณบุรี
 จ. สุพรรณบุรี ๗๒๐๐๐

๑๑ กรกฎาคม ๒๕๖๐

เรื่อง ส่งแบบสำรวจข้อมูลจำนวนนักเรียนประจำปีงบประมาณ ๒๕๖๑ และโครงการอาหารกลางวัน
 เรียน นายองค์การบริหารส่วนตำบลคอนโพธิ์ทอง

- สิ่งที่ส่งมาด้วย ๑. แบบสำรวจข้อมูลจำนวนเด็ก จำนวน ๑ ฉบับ
 ๒. โครงการอาหารกลางวัน จำนวน ๑ ฉบับ

ด้วยโรงเรียนวัดใหม่รัตนเจดีย์ ได้ดำเนินการสำรวจข้อมูลจำนวนเด็กนักเรียนประจำปีงบประมาณ ๒๕๖๑
 และจัดทำโครงการอาหารกลางวันเสร็จเรียบร้อยแล้ว จึงขอส่งแบบสำรวจข้อมูลจำนวนเด็กนักเรียนและโครงการอาหาร
 กลางวันประจำปีงบประมาณ ๒๕๖๑ มาพร้อมหนังสือฉบับนี้

จึงเรียนมาเพื่อโปรดทราบและดำเนินการต่อไป

เรียน นายก อบต.คอนโพธิ์ทอง

- เพื่อโปรดทราบ
 - โรงเรียนวัดใหม่รัตนเจดีย์
- ส่งโครงการอาหารกลางวัน
 ประจำปีงบประมาณ ๒๕๖๑

ขอแสดงความนับถือ

(นายวรรณคน สุชาติพิทยพันธุ์)

ผู้อำนวยการ โรงเรียนวัดใหม่รัตนเจดีย์

เบอร์โทร ๐๘๑ - ๕๐๗๔๔๔๓

๐๙๗
 ๗๓๐๐๕๔

๑๕ ก.ค. ๖๐

๑๒ ก.ค. ๒๕๖๐
 ๑๖ ก.ค. ๖๐

โครงการ/กิจกรรม อาหารกลางวันสำหรับนักเรียน

แผนงาน งานบริหารวิชาการ งานบริหารงบประมาณ

งานบุคลากร งานบริหารทั่วไป

แผนงานงบประมาณ เงินอุดหนุนค่าใช้จ่ายการศึกษาขั้นพื้นฐาน

ผลผลิตหลักที่ 1 นักเรียนระดับอนุบาล 2 นักเรียนระดับประถมศึกษา

สนองมาตรฐานระบบประกันคุณภาพการศึกษา

สอดคล้องกับ มาตรฐานการศึกษาขั้นพื้นฐาน

ข้อที่ 1 คุณภาพผู้เรียน

ข้อที่ 2 กระบวนการบริหารจัดการของ ผู้บริหารสถานศึกษา

ข้อที่ 3 กระบวนการจัดการเรียนการสอนที่เน้นผู้เรียนเป็นสำคัญ

ข้อที่ 4 ระบบการประกันคุณภาพภายในที่มีประสิทธิผล

สนับสนุนกลยุทธ์โรงเรียน ข้อที่ 1 2 3 4 5

ลักษณะโครงการ โครงการใหม่ โครงการต่อเนื่อง

ผู้รับผิดชอบ นางอินทิรา ศาสตร์เณร

ระยะเวลาดำเนินการ ภาคเรียนที่ 1/2560 ภาคเรียนที่ 2/2560

1.หลักการและเหตุผล

โรงเรียนวัดใหม่รัตนเจดีย์ มีเป้าหมายในการจัดการเรียนการสอนเพื่อพัฒนานักเรียนให้มีความสมบูรณ์ในทุก ๆ ด้าน โรงเรียนตระหนักอยู่เสมอว่าการพัฒนานักเรียนให้บรรลุจุดประสงค์ดังกล่าว มิได้อยู่ที่กระบวนการเรียนการสอนเท่านั้น ยังมีอีกหลายปัจจัยที่มีผลต่อการพัฒนาคุณภาพนักเรียนอาหารและโภชนาการก็เป็นปัจจัยหนึ่งที่มีความสำคัญโดยเฉพาะอย่างยิ่งในวัยเรียน เพราะเป็นวัยที่กำลังเจริญเติบโต ย่อมมีความต้องการอาหารที่เพียงพอ มีคุณค่าและถูกสุขลักษณะ เพราะจะมีผลต่อร่างกายและสติปัญญา ตลอดจนสมรรถภาพที่จะนำไปใช้ ทั้งด้านการออกกำลังกายและการเรียน

อาหารกลางวันเป็นอาหารที่มีความสำคัญที่นักเรียนทุกคนต้องรับประทานที่โรงเรียน โรงเรียนได้ตระหนักถึงความสำคัญของการจัดอาหารกลางวันที่เน้นให้เกิดประโยชน์สูงสุดทั้งในด้านคุณค่าทางโภชนาการ ปริมาณอาหารที่เพียงพอ ความสะอาดและการสร้างสุขนิสัยที่ดีในการรับประทานอาหาร จากหลักการและเหตุผลดังกล่าว โรงเรียนจึงได้จัดทำโครงการอาหารกลางวันขึ้น โดยได้รับงบประมาณสนับสนุนจากองค์การบริหารส่วนตำบลถึงขั้น เพื่อให้ นักเรียนทุกคน รับประทานอาหารกลางวันอย่างมีคุณค่าถูกต้องตามหลักโภชนาการ และช่วยส่งเสริมพัฒนาการทางด้านร่างกาย อารมณ์ สังคม และสติปัญญา รวมทั้งมีสุขนิสัยที่ดีในการรับประทานอาหาร

2. วัตถุประสงค์

1. เพื่อส่งเสริมค่านิยมโภชนาการและสุขอนามัยแก่นักเรียน
2. เพื่อให้ให้นักเรียนมีอาหารกลางวันที่มีคุณค่าตามหลักโภชนาการอย่างทั่วถึง ร้อยละ 100
3. เพื่อประหยัดเวลาและค่าใช้จ่ายของผู้ปกครองในการเตรียมอาหารกลางวันให้นักเรียน
4. เพื่อให้ให้นักเรียนมีสุขภาพอนามัยที่สมบูรณ์แข็งแรง ปราศจากโรคภัยไข้เจ็บ
5. เพื่อเสริมสร้างลักษณะนิสัยในการรับประทานอาหารที่ดีให้กับนักเรียน

3. เป้าหมาย

เชิงปริมาณ

นักเรียนชั้นอนุบาล ถึงชั้นมัธยมศึกษาปีที่ 3 ทุกคน รับประทานอาหารกลางวันทุกวัน

เชิงคุณภาพ

1. นักเรียน รับประทานอาหารที่ถูกต้องลักษณะและมีภาวะโภชนาการที่ดี
 2. นักเรียนมีลักษณะนิสัยที่ดีในการรับประทานอาหาร
 3. นักเรียนมีความรู้ด้านโภชนาการสามารถนำไปประยุกต์ใช้ในชีวิตประจำวันได้
4. แนวทางการดำเนินการโครงการอาหารกลางวัน มีขั้นตอนการดำเนินการมี 4 ขั้นตอน ดังนี้

1. ขั้นเตรียมการ(Planning)

1.1 การสำรวจและหาข้อมูล เพื่อให้ได้ข้อมูลที่แท้จริงสำหรับการนำมาวางแผนจัดทำโครงการอาหารกลางวันให้มีประสิทธิภาพ สำรวจความคิดเห็นของผู้ปกครองเพื่อทราบความคิดเห็นและความต้องการในการจัดอาหารกลางวัน

1.2 เตรียมบุคลากรผู้รับผิดชอบโครงการและผู้ประกอบอาหาร

1.3 เตรียมสถานที่ วัสดุอุปกรณ์งานครัว ภาชนะใส่อาหารและที่นั่งสำหรับนั่งรับประทานอาหาร

1.4 แต่งตั้งคณะกรรมการโครงการอาหารกลางวันของโรงเรียน

1.5 ประชุมคณะกรรมการดำเนินงาน เกี่ยวกับนโยบาย จุดมุ่งหมาย รูปแบบและวิธีในการดำเนินการโครงการอาหารกลางวันของโรงเรียน

1.6 ชี้แจงเกี่ยวกับงบประมาณโครงการอาหารกลางวัน

1.7 กำหนดแนวทางปฏิบัติและติดตามผลการดำเนินงาน

1.8 ประชุมผู้ปกครอง นักเรียน ครู และบุคคลที่เกี่ยวข้องเพื่อชี้แจงนโยบายและจุดมุ่งหมายของโครงการ

1.9 ชี้แจงนักเรียนเกี่ยวกับการเก็บอุปกรณ์และการทำความสะอาดภาชนะในการรับประทานอาหารมารยาทในการรับประทานอาหาร

1.10 ครูเวร การควบคุมกำกับด้านสุขอนามัยที่ดีและมารยาทในการรับประทานอาหารของนักเรียน

2. ขั้นตอนดำเนินการ (Do)

- 2.1 การจัดเตรียมอาหารในแต่ละวัน ให้มีคุณภาพและปริมาณเพียงพอกับจำนวนเด็กนักเรียน
- 2.2 การจัดเตรียมสถานที่รับประทานอาหาร ให้หมูนเวียนนักเรียนทุกชั้นเรียน ตั้งแต่ชั้นประถมศึกษาปีที่ 6 ถึงชั้นมัธยมศึกษาปีที่ 3 ทำหน้าที่ทำความสะอาดโรงอาหารทุกวัน
- 2.3 การรับประทานอาหาร
 - ชั้นอนุบาลปีที่ 1-2 รับประทานอาหารเวลา 11.00 น.
 - ชั้นประถมศึกษาปีที่ 1-6 รับประทานอาหารเวลา 11.30 น.
- 2.4 การดูแลรักษาความสะอาดและเก็บล้างให้นักเรียนชั้นประถมศึกษาปีที่ 4- ชั้นประถมศึกษาปีที่ 6 เป็นเวรประจำมีหน้าที่รับผิดชอบในการล้างจานและทำความสะอาดโต๊ะอาหาร
- 2.5 การควบคุม กำกับของครู ครูเวรประจำวันมีหน้าที่ควบคุม กำกับนักเรียนทุกชั้นให้รับประทานอาหารโดยปฏิบัติตามแนวปฏิบัติของโรงอาหารให้มีความเป็นระเบียบเรียบร้อย ตลอดจนการพัฒนาสุขนิสัยที่ดีและมารยาทในการรับประทานอาหาร

3. ขั้นตอนตรวจสอบ(Check)

- 3.1 ประเมินโดยการสำรวจความคิดเห็นของนักเรียน ครู ผู้ปกครอง ผู้ประกอบอาหาร และกรรมการสถานศึกษาขั้นพื้นฐาน
- 3.2 ประเมินสุขนิสัยและมารยาทในการรับประทานอาหาร
- 3.3 ประเมินภาวะโภชนาการของนักเรียน

4. ขั้นรายงาน (Action)

- 4.1 รายงานสรุปผลโครงการ

6. งบประมาณ งบอุดหนุนอาหารกลางวัน จากองค์การบริหารส่วนตำบลคอนโพธิ์ทองจำนวน 248,000 บาท

7. สถานที่ โรงเรียนวัดใหม่รัตนเจดีย์ ต. คอนโพธิ์ทอง อ. เมืองสุพรรณบุรี จ. สุพรรณบุรี

8. การประเมิน

ตัวบ่งชี้ความสำเร็จ	วิธีการประเมิน	เครื่องมือที่ใช้ในการประเมินผล
นักเรียนมีภาวะทางโภชนาการทางร่างกาย ทางสติปัญญา ทางอารมณ์และทางสังคมสมบูรณ์ดีขึ้น	บันทึกสถิติการรับประทานอาหารกลางวันของนักเรียน บันทึกการวัดส่วนสูงและการชั่งน้ำหนัก ทดสอบความสามารถด้านการเรียนรู้	แบบบันทึกการรับประทานอาหารกลางวันของนักเรียน แบบบันทึกการชั่งน้ำหนักวัดส่วนสูง แบบทดสอบ แบบประเมินผล

9. การติดตามและประเมินผล

- แบบสอบถาม / การแสดงความคิดเห็น
- ติดตามผลของนักเรียน (น้ำหนัก ส่วนสูง และมีสมรรถภาพทางกายของนักเรียนตามเกณฑ์มาตรฐาน)
- จากการสังเกตพฤติกรรมสุขนิสัยและมารยาทในการรับประทานอาหาร

10. ผลที่คาดว่าจะได้รับ

- นักเรียนชั้นอนุบาล ถึงชั้นประถมศึกษาปีที่ 6 รับประทานอาหารกลางวันทุกวัน
- นักเรียนได้รับประทานอาหารกลางวันที่มีคุณค่าตามหลักโภชนาการที่ดี
- นักเรียนชั้นอนุบาล ถึงชั้นประถมศึกษาปีที่ 6 มีสุขภาพแข็งแรง ปราศจากโรคภัยไข้เจ็บ
- นักเรียนมีน้ำหนัก ส่วนสูง และมีสมรรถภาพทางกายตรงตามเกณฑ์ที่กำหนดไว้

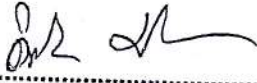
ลงชื่อ.....  ผู้เสนอโครงการ

(นางอินทิรา ศาสตร์เนร)

ครูโรงเรียนวัดใหม่รัตนเจดีย์

ลงชื่อ.....  อนุมัติโครงการ

(นายวรรณคน สุชาติพยพันธ์)

ผู้อำนวยการโรงเรียนวัดใหม่รัตนเจดีย์

รายละเอียดประมาณการแนบท้าย
โครงการอาหารกลางวันสำหรับนักเรียน

ลำดับที่	รายการค่าใช้จ่าย	จำนวนเงิน
๑	อนุบาล ๑ ๘×๒๐×๒๐๐	๓๒,๐๐๐
๒	อนุบาล ๒ ๕×๒๐×๒๐๐	๓๖,๐๐๐
๓	ชั้นประถมศึกษาปีที่ ๑ ๘×๒๐×๒๐๐	๓๒,๐๐๐
๔	ชั้นประถมศึกษาปีที่ ๒ ๖×๒๐×๒๐๐	๒๔,๐๐๐
๕	ชั้นประถมศึกษาปีที่ ๓ ๒×๒๐×๒๐๐	๘,๐๐๐
๖	ชั้นประถมศึกษาปีที่ ๔ ๕×๒๐×๒๐๐	๒๐,๐๐๐
๗	ชั้นประถมศึกษาปีที่ ๕ ๖×๒๐×๒๐๐	๒๔,๐๐๐
๘	ชั้นประถมศึกษาปีที่ ๖ ๑๘×๒๐×๒๐๐	๓๖,๐๐๐
	รวมจำนวน ๖๒ คน	๒๔๘,๐๐๐

รวม (สองแสนสี่หมื่นแปดพันบาทถ้วน)

หมายเหตุ ผู้ขอรับเงินอุดหนุนจะต้องแสดงรายละเอียดประมาณการค่าใช้จ่ายเพื่อให้องค์กรปกครองส่วนท้องถิ่น
พิจารณาว่าอยู่ในอำนาจหน้าที่ตามกฎหมายหรือไม่

องค์การบริหารส่วนตำบลคอนโพธิ์ทอง
 เลขที่รับ..... 1039
 วันที่..... ๑๒ ก.ค. ๒๕๖๐
 เวลา..... น.



ที่ ศธ๐๔๑๖๐.๐๖๕/๐๖๕

โรงเรียนวัดไตรรัตนาราม ตำบลคอนโพธิ์ทอง
 ถนนมาลัยแมน จังหวัดสุพรรณบุรี ๗๒๐๐๐

๑๒ กรกฎาคม ๒๕๖๐

เรื่อง ขอรับเงินอุดหนุนงบประมาณโครงการอาหารกลางวัน

เรียน นายกองค์การบริหารส่วนตำบลคอนโพธิ์ทอง

สิ่งที่ส่งมาด้วย โครงการอาหารกลางวัน

จำนวน ๑ ชุด

ด้วยโรงเรียนวัดไตรรัตนาราม สังกัดสำนักงานเขตพื้นที่การศึกษาประถมศึกษาสุพรรณบุรี เขต ๑ มีความประสงค์ขอส่งแบบโครงการขอรับเงินอุดหนุนโครงการอาหารกลางวันกลางวัน สำหรับนักเรียนชั้นอนุบาลปีที่ ๑ ถึงระดับชั้นประถมศึกษาปีที่ ๖ รายละเอียด แนบมาพร้อมกับเอกสารฉบับนี้

จึงเรียนมาเพื่อโปรดทราบและดำเนินการต่อไป

ขอแสดงความนับถือ

(นายสุวัฒน์ นิลวงษ์)

ผู้อำนวยการโรงเรียนวัดไตรรัตนาราม

เรียน นายก อบต.คอนโพธิ์ทอง

- เพื่อโปรดทราบ
- โรงเรียนวัดไตรรัตนาราม

สวโครงการอาหารกลางวัน

โรงเรียนวัดไตรรัตนาราม
 โทร ๐๘๑ - ๙๘๖๘๓๔๗

ประจำห้องประมาณ 2560

๑๕ ก.ค. ๖๐

12 ก.ค. ๖๐

๑๖ ก.ค. ๖๐

๑๒ ก.ค. ๒๕๖๐

(แบบโครงการขอรับเงินอุดหนุน)

โครงการ อาหารกลางวัน

๑. หลักการและเหตุผล (สาเหตุและความจำเป็นต้องมีโครงการ)

การบริการอาหารกลางวันเป็นสิ่งจำเป็นต่อนักเรียน เพื่อให้นักเรียนได้รับประทานอาหารตามหลักโภชนาการและถูกต้องตามหลักอนามัยเพื่อพัฒนาบุคลากรให้มีประสิทธิภาพ

๒. วัตถุประสงค์ของโครงการ(แสดงความต้องการให้เกิดอะไรเพื่อประโยชน์ของประชาชนในเขตองค์กรปกครองส่วนท้องถิ่นที่ขอรับเงินอุดหนุน)

๑. เพื่อบรรเทาปัญหาอุปสรรคให้แก่นักเรียนที่ขาดแคลนอาหาร
๒. เพื่อให้นักเรียนได้รับอาหารกลางวันครบ ๑๐๐ %
๓. เพื่อให้นักเรียนมีประสิทธิภาพและประสิทธิผลในการเรียนดียิ่งขึ้น
๔. เพื่อเพิ่มโอกาสให้กับนักเรียนบางส่วน

๓. เป้าหมายของโครงการ (เป็นการคาดหวังล่วงหน้าในเชิงปริมาณหรือเชิงคุณภาพถึงผลที่ประชาชนในเขตองค์กรปกครองส่วนท้องถิ่นที่ขอรับเงินอุดหนุนได้รับ)

๑. นักเรียนร้อยละ ๙๐ มีน้ำหนักและส่วนสูงตามเกณฑ์

๒. นักเรียนร้อยละ ๑๐๐ ได้รับประทานอาหารกลางวัน

๓. นักเรียนทุกคนได้รับสารอาหารกลางวันที่ถูกสุขลักษณะ สะอาด สารอาหารครบ ๕ หมู่

๔. วิธีดำเนินการ (การให้รายละเอียดในการดำเนินการ ทำอย่างไรเพื่อให้เกิดประสิทธิภาพและประสิทธิผลซึ่งรวมถึงระเบียบ ข้อบังคับ หลักเกณฑ์ หรือวิธีปฏิบัติในการใช้จ่ายเงิน)

เจ้าหน้าที่การเงินเบิกเงินอุดหนุน ของโครงการอาหารกลางวัน ๑ เดือน/๑ ครั้ง เพื่อให้คณะกรรมการจัดซื้ออาหารสด อาหารแห้ง เพื่อนำมาประกอบอาหารกลางวัน

๕. ระยะเวลาในการดำเนินการ (ควรมีระยะเวลาเริ่มต้นและสิ้นสุดของโครงการ)

พฤษภาคม ๒๕๖๐ ถึง มีนาคม ๒๕๖๑

๖. สถานที่ดำเนินการ (ควรระบุสถานที่ให้ชัดเจน)

โรงอาหารโรงเรียนวัดไตรรัตนาราม

๗. ผู้รับผิดชอบโครงการ (ผู้ใดหรือหน่วยงานใดเป็นผู้รับผิดชอบ)

นางนิศากร บัณฑิตย์

งบประมาณ

๘.๑ ขอรับเงินอุดหนุนจาก (องค์การบริหารส่วนจังหวัด/เทศบาล/องค์การบริหารส่วนตำบล)
จำนวน ๑๘๐,๐๐๐ บาท (หนึ่งแสนแปดหมื่นบาทถ้วน) รายละเอียดประมาณการค่าใช้จ่ายปรากฏตามเอกสารแนบท้าย

๘.๒ งบประมาณในส่วนของตนเองร่วมสทบพ จำนวน.....บาท(.....)
 (เฉพาะองค์กรปกครองส่วนท้องถิ่น และส่วนราชการ ยกเว้นอุดหนุนที่องค์กรปกครองส่วนท้องถิ่นได้รับไว้
 เป็นการเฉพาะตามกฎหมายซึ่งต้องตั้งงบประมาณอุดหนุนให้หน่วยงานที่ขอรับเงินอุดหนุนตามระเบียบ
 กระทรวงมหาดไทยว่าด้วยเงินอุดหนุนขององค์กรปกครองส่วนท้องถิ่น พ.ศ. ๒๕๕๙ ข้อ ๗)

๙. ประโยชน์ที่คาดว่าจะได้รับจากโครงการนี้ (ก่อให้เกิดประโยชน์กับประชาชนในเขตองค์กรปกครอง
 ส่วนท้องถิ่นที่ขอรับเงินอุดหนุน อย่างไร)

๑. นักเรียนได้รับอาหารกลางวันครบทุกคน
๒. นักเรียนสุขภาพร่างกายแข็งแรงสมบูรณ์
๓. นักเรียนมีประสิทธิภาพในการเรียนรู้ดีขึ้น

ลงชื่อ.....ผู้เสนอโครงการ

(นางนิศากร บัณญัติ)

ตำแหน่ง ครูชำนาญการพิเศษ

(ผู้ขอรับเงินอุดหนุน)

ลงชื่อ.....ผู้เห็นชอบโครงการ

(นายสุวัฒน์ นิลวงษ์)

ตำแหน่งผู้อำนวยการโรงเรียนวัดไตรรัตนาราม

(ผู้ขอรับเงินอุดหนุน)

ลงชื่อ.....ผู้อนุมัติโครงการ

(นายสุวัฒน์ นิลวงษ์)

ตำแหน่งผู้อำนวยการโรงเรียนวัดไตรรัตนาราม

(ผู้ขอรับเงินอุดหนุน)

หมายเหตุ ผู้ขอรับเงินอุดหนุนจะต้องเขียนโครงการให้ละเอียดเพื่อให้องค์กรปกครองส่วนท้องถิ่นพิจารณาว่า
 เป็นไปตามกระทรวงมหาดไทยว่าด้วยเงินอุดหนุนขององค์กรปกครองส่วนท้องถิ่น พ.ศ. ๒๕๕๙ หรือไม่



คำสั่งโรงเรียนวัดไตรรัตนาราม

ที่ ๑๕ / ๒๕๖๐

เรื่อง แต่งตั้งคณะกรรมการรับเงินสนับสนุนโครงการอาหารกลางวัน

.....
 ด้วยองค์การบริหารส่วนตำบลดอนโพธิ์ทอง ได้จัดสรรงบประมาณรายจ่าย ประจำปีงบประมาณ พ.ศ.๒๕๖๐ เพื่อจ่ายเป็นเงินอุดหนุนสำหรับสนับสนุนอาหารกลางวันสำหรับนักเรียนที่ขาดแคลน จำนวน นักเรียน ๔๕ คน ดังนั้นเพื่อให้เป็นไปตามวัตถุประสงค์ จึงขอแต่งตั้งคณะกรรมการการรับเงินดังกล่าว ดังนี้

๑. นายสุวัฒน์ นิลวงษ์	ผู้อำนวยการโรงเรียนวัดไตรรัตนาราม	ประธานคณะกรรมการ
๒. นางนิศากร บัณญัติ	ครูโรงเรียนวัดไตรรัตนาราม	กรรมการ
๓. นางพารินี เนคมานุรักษ์	ครูโรงเรียนวัดไตรรัตนาราม	กรรมการและเลขานุการ

ให้คณะกรรมการที่ได้รับการแต่งตั้ง ทำหน้าที่รับเงิน ลงบัญชี และดำเนินการเป็นไปตามระเบียบที่กำหนดอย่างเคร่งครัด มีประสิทธิภาพเกิดผลดีต่อการจัดการศึกษาของโรงเรียนต่อไป

สั่ง ตั้งแต่วันที่ ๑๒ กรกฎาคม พุทธศักราช ๒๕๖๐ เป็นต้นไป
 สั่ง ณ วันที่ ๑๒ กรกฎาคม พุทธศักราช ๒๕๖๐

(นายสุวัฒน์ นิลวงษ์)

ผู้อำนวยการโรงเรียนวัดไตรรัตนาราม



๒๓

องค์การบริหารส่วนตำบลดอนโพธิ์ทอง

เลขที่รับ..... 1035

วันที่..... ๑๒ ก.ค. ๒๕๖๐

เวลา..... น.

ที่ ศธ ๐๔๑๖๐.๐๕๙/๒๑๘

โรงเรียนวัดดอนโพธิ์ทอง
อำเภอเมืองสุพรรณบุรี
จังหวัดสุพรรณบุรี ๗๒๐๐๐

๑๒ กรกฎาคม ๒๕๖๐

เรื่อง โครงการอาหารกลางวัน

เรียน นายองค์การบริหารส่วนตำบลดอนโพธิ์ทอง

อ้างถึง หนังสือ องค์การบริหารส่วนตำบลดอนโพธิ์ทอง ที่ สพ ๗๒๙๐๑/ว๓๒๑ ลงวันที่ ๑๑ กรกฎาคม ๒๕๖๐

สิ่งที่ส่งมาด้วย โครงการอาหารกลางวัน

จำนวน ๑ ชุด

ตามหนังสือที่อ้างถึง องค์การบริหารส่วนตำบลดอนโพธิ์ทองแจ้งให้โรงเรียน ส่งโครงการอาหารกลางวันมายังองค์การบริหารส่วนตำบลดอนโพธิ์ทอง ความแจ้งแล้วนั้น

โรงเรียนวัดดอนโพธิ์ทอง จึงขอส่งโครงการอาหารกลางวัน จำนวน ๑ ชุด มาให้องค์การบริหารส่วนตำบลดอนโพธิ์ทอง มาพร้อมหนังสือฉบับนี้

จึงเรียนมาเพื่อโปรดทราบและดำเนินการต่อไป

ขอแสดงความนับถือ

(นางสาวกัญยวรรณ หาญกล้า)
ผู้อำนวยการโรงเรียนวัดดอนโพธิ์ทอง

เรียน นายก อบต.ดอนโพธิ์ทอง

- เพื่อโปรดทราบ

- โรงเรียนวัดดอนโพธิ์ทอง

แผนงานบริหารทั่วไป

๐-๓๕๕๔-๖๖๖๘ / ๐๘๐-๖๕๕๓๒๑๕

ส่งโครงการอาหารกลางวัน

ประจำโรงเรียน ๒๕๖๐

๑๒ ก.ค. ๒๕๖๐

โครงการ อาหารกลางวัน

๑. หลักการและเหตุผล

ด้วยนักเรียนโรงเรียนวัดดอนโพธิ์ทอง ตั้งแต่ชั้นอนุบาลปีที่ ๒ - ชั้นประถมศึกษาปีที่ ๖ ผู้ปกครองมีฐานะยากจนและขาดแคลน ไม่สามารถนำอาหารกลางวันมารับประทานที่โรงเรียนได้ และไม่มีเงินเพียงพอในการซื้ออาหารกลางวันโรงเรียน แต่นักเรียนจะซื้อน้ำ หรือขนมหวานรับประทาน เป็นเหตุให้นักเรียนรับประทานอาหารกลางวันไม่ครบทุกคน และรับประทานอาหารไม่ครบห้าหมู่ ทำให้เกิดภาวะการเจริญเติบโตต่ำกว่าเกณฑ์ของกระทรวงสาธารณสุข ดังนั้นผู้รับผิดชอบโครงการจึงได้จัดทำโครงการขอรับเงินอุดหนุนอาหารกลางวัน

๒. วัตถุประสงค์

- ๒.๑ เพื่อจัดอาหารกลางวันตามหลักโภชนาการให้กับนักเรียน
- ๒.๒ เพื่อให้นักเรียนมีสุขภาพแข็งแรงและมีน้ำหนักส่วนสูงตามเกณฑ์ของกระทรวงสาธารณสุข

๓. เป้าหมายของโครงการ

- ๓.๑ นักเรียนได้รับประทานอาหารกลางวันทุกคน
- ๓.๒ นักเรียนมีน้ำหนักและส่วนสูงตามเกณฑ์ของกระทรวงสาธารณสุขเพิ่มขึ้น
- ๓.๓ นักเรียนรู้จักเลือกรับประทานอาหารที่มีประโยชน์

๔. วิธีดำเนินการ

- ๔.๑ เสนอโครงการต่อที่ประชุม
- ๔.๒ แต่งตั้งคณะกรรมการดำเนินงานโครงการอาหารกลางวัน
- ๔.๓ ดำเนินการจัดซื้อจัดจ้างตามระเบียบสำนักนายกรัฐมนตรีว่าด้วยการพัสดุ พ.ศ. ๒๕๓๕ และที่แก้ไขเพิ่มเติมทุกฉบับ โดยวิธีการจ้างเหมาประกอบอาหารกลางวันสำหรับนักเรียนชั้นอนุบาลปีที่ ๒ - ชั้นประถมศึกษาปีที่ ๖

- ๔.๔ คณะกรรมการตรวจรับอาหารกลางวันทุกวัน
- ๔.๕ ให้ความรู้และแนะนำนักเรียนในการเลือกซื้ออาหาร ลดบริโภคอาหารหวานและเค็ม
- ๔.๖ สำนวณจำนวนนักเรียนที่มีภาวะทุพโภชนาการ
- ๔.๗ สรุปและรายงานผลโครงการ

๕. ระยะเวลาในการดำเนินการ

๑๖ พฤษภาคม ๒๕๖๐ - ๓๑ มีนาคม ๒๕๖๑ รวม ๒๐๐ วัน

๖. สถานที่ดำเนินการ

โรงอาหารโรงเรียนวัดดอนโพธิ์ทอง

๗. ผู้รับผิดชอบโครงการ

- ๗.๑ นางจารีพร ต้นประเสริฐ ตำแหน่ง ครู โรงเรียนวัดดอนโพธิ์ทอง
- ๗.๒ นางจินดา การะวงษ์ ตำแหน่ง ครู โรงเรียนวัดดอนโพธิ์ทอง

๘. งบประมาณ

ขอรับเงินอุดหนุนจากองค์การบริหารส่วนตำบลดอนโพธิ์ทอง จำนวนเงิน ๔๔๐,๐๐๐ บาท (สี่แสนสามหมื่นหกพันบาทถ้วน) ดังรายละเอียดประมาณการค่าใช้จ่ายปรากฏตามเอกสารแนบท้าย

๙. ประโยชน์ที่คาดว่าจะได้รับจากโครงการนี้

- ๙.๑ นักเรียนมีสุขภาพแข็งแรง รู้จักเลือกรับประทานอาหารที่มีประโยชน์ในปริมาณที่เหมาะสม
- ๙.๒ นักเรียนมีน้ำหนักรวมและส่วนสูงตามเกณฑ์มาตรฐานของกระทรวงสาธารณสุข
- ๙.๓ นักเรียนมีระเบียบวินัยในการเข้าแถวรับอาหาร และมีมารยาทในการรับประทานอาหาร

ลงชื่อ..... .....ผู้เสนอโครงการ

(นางจาร์พร ตันประเสริฐ)

ตำแหน่ง ครู โรงเรียนวัดดอนโพธิ์ทอง

ลงชื่อ..... .....ผู้เห็นชอบโครงการ

(นายจำเนียร มิ่งเมือง)

ตำแหน่ง ประธานกรรมการสถานศึกษาขั้นพื้นฐาน

ลงชื่อ..... .....ผู้อนุมัติโครงการ

(นางสาวฤทัยวรรณ หาญกล้า)

ตำแหน่ง ผู้อำนวยการโรงเรียนวัดดอนโพธิ์ทอง

รายละเอียดประมาณการค่าใช้จ่ายแนบท้าย
โครงการ อาหารกลางวัน
โรงเรียนวัดคอนโพธิ์ทอง ต.คอนโพธิ์ทอง อ.เมืองสุพรรณบุรี จ.สุพรรณบุรี

ลำดับที่	รายการค่าใช้จ่าย	จำนวนเงิน (บาท)
๑	ค่าอาหารกลางวันนักเรียนชั้นอนุบาลปีที่ ๒ จำนวน ๑๑ คน	๔๔,๐๐๐
๒	ค่าอาหารกลางวันนักเรียนชั้นอนุบาลปีที่ ๓ จำนวน ๑๖ คน	๖๔,๐๐๐
๓	ค่าอาหารกลางวันนักเรียนชั้นประถมศึกษาปีที่ ๑ จำนวน ๑๒ คน	๔๘,๐๐๐
๔	ค่าอาหารกลางวันนักเรียนชั้นประถมศึกษาปีที่ ๒ จำนวน ๑๓ คน	๕๒,๐๐๐
๕	ค่าอาหารกลางวันนักเรียนชั้นประถมศึกษาปีที่ ๓ จำนวน ๑๖ คน	๖๔,๐๐๐
๖	ค่าอาหารกลางวันนักเรียนชั้นประถมศึกษาปีที่ ๔ จำนวน ๑๓ คน	๕๒,๐๐๐
๗	ค่าอาหารกลางวันนักเรียนชั้นประถมศึกษาปีที่ ๕ จำนวน ๑๓ คน	๕๒,๐๐๐
๘	ค่าอาหารกลางวันนักเรียนชั้นประถมศึกษาปีที่ ๖ จำนวน ๑๖ คน	๖๔,๐๐๐
รวม		๔๕๐,๐๐๐

(สี่แสนสี่หมื่นบาทถ้วน)

ที่ ศธ ๐๔๑๖๐.๑๕๑ / ๑๒๖



องค์การบริหารส่วนตำบลคอนโพธิ์ทอง
เลขที่รับ..... 1029
วันที่..... ๑๒ ก.ค. ๒๕๖๐
โรงเรียนวัดคูหมพราราม.....น.

ตำบลคอนโพธิ์ทอง อำเภอเมือง
จังหวัดสุพรรณบุรี ๗๒๐๐๐

๑๑ กรกฎาคม ๒๕๖๐

เรื่อง โครงการอาหารกลางวัน
เรียน นายกองค์การบริหารส่วนตำบลคอนโพธิ์ทอง
สิ่งที่ส่งมาด้วย ๑. โครงการอาหารกลางวัน

จำนวน ๑ ชุด

ตามที่ องค์การบริหารส่วนตำบลคอนโพธิ์ทอง จะดำเนินการจัดทำข้อบัญญัติองค์การบริหารส่วนตำบลเรื่องงบประมาณรายจ่ายประจำปีงบประมาณ พ.ศ.๒๕๖๑ และให้ทางโรงเรียนส่งโครงการอาหารกลางวันให้กับองค์การบริหารส่วนตำบลคอนโพธิ์ทองนั้น

บัดนี้โรงเรียนวัดคูหมพรารามได้ดำเนินการจัดทำโครงการอาหารกลางวันเสร็จเรียบร้อยแล้ว จึงขอส่งโครงการดังกล่าวมาพร้อมหนังสือฉบับนี้

จึงเรียนมาเพื่อทราบและดำเนินการต่อไป

ขอแสดงความนับถือ

(นางจิติธนา อ้าอิม)

ผู้อำนวยการ โรงเรียนวัดคูหมพราราม

เรียน นายก อบต.คอนโพธิ์ทอง

- เพื่อโปรดทราบ

- โรงเรียนวัดคูหมพราราม

ส่งโครงการอาหารกลางวัน

ประจำปีงบประมาณ ๒๕๖๐

๑๕
๒๒๐๖๐

๑๒ ก.ค. ๒๕๖๐

๑๒ ก.ค. ๒๕๖๐
๖๓๐๖

โครงการอาหารกลางวัน

๑. หลักการและเหตุผล

การจัดการเรียนการสอนตามหลักสูตรแกนกลางการศึกษาขั้นพื้นฐาน พ.ศ. ๒๕๕๑ มีจุดมุ่งหมายที่จะพัฒนาผู้เรียนให้มีความรู้ความสามารถและดำรงชีวิตอยู่ในสังคมได้อย่างสงบสุข โดยจัดทำโครงการอาหารกลางวันขึ้น เพื่อเป็นส่วนหนึ่งของการพัฒนาคุณภาพนักเรียนให้มีอาหารรับประทานให้ครบ 5 หมู่ ทางโรงเรียนจึงได้จัดทำโครงการอาหารกลางวัน เพื่อให้นักเรียนได้มีอาหารที่ประโยชน์ต่อร่างกายและมีสุขนิสัยที่ดี มีสุขภาพแข็งแรง มีอาหารรับประทานครบทุกคน

๒. วัตถุประสงค์ของโครงการ

๑. เพื่อให้นักเรียนรับประทานอาหารเช้าครบ 5 หมู่
๒. เพื่อให้นักเรียนรับประทานอาหารเช้าที่มีประโยชน์และสุขภาพแข็งแรง
๓. เพื่อให้นักเรียนได้รับประทานอาหารเช้าครบทุกคน

๓. เป้าหมายของโครงการ

๑. นักเรียนมีความรู้คุณค่าและประโยชน์ของอาหาร
๒. นักเรียนได้รับประทานครบทุกคน

๔. วิธีดำเนินการ

๑. เสนอโครงการ
๒. พิจารณานุมัติโครงการ
๓. ประชาสัมพันธ์
๔. ดำเนินการ
๕. จัดซื้อ จัดจ้าง

๖. ประเมินผล

๗. รายงานผลสรุปการดำเนินงาน

๕.ระยะเวลาในการดำเนินการ

- ๑๖ พฤษภาคม ๒๕๖๐ - ๓๑ มีนาคม ๒๕๖๑

๖.สถานที่ดำเนินการ

โรงเรียนวัดอุทุมพราราม หมู่ ๕ ตำบลคอนโพธิ์ทอง อำเภอเมือง จังหวัดสุพรรณบุรี

๗.ผู้รับผิดชอบโครงการ

นางสาวพรรณณี ขวัญอ่อน ตำแหน่ง ครู โรงเรียนวัดอุทุมพราราม

๘.งบประมาณ

๘.๑ ขอรับเงินอุดหนุนจาก องค์การบริหารส่วนตำบลคอนโพธิ์ทอง

จำนวนเงิน ๓๘๘,๐๐๐ บาท (สามแสนแปดหมื่นแปดพันบาทถ้วน) รายละเอียดประมาณการค่าใช้จ่าย
ปรากฏตามเอกสารแนบท้าย

๙.ประโยชน์ที่คาดว่าจะได้รับจากโครงการนี้

๑.ในปีการศึกษา ๒๕๖๐ นักเรียนได้รับประทานอาหารทุกคน ครบ ๕ หมู่

๒.นักเรียนมีสุขภาพแข็งแรงน้ำหนักตามเกณฑ์ทุกคน

ลงชื่อ..... ผู้เสนอโครงการ

(นางสาวพรรณณี ขวัญอ่อน)

(ผู้ขอรับเงินอุดหนุน)

ลงชื่อ..... ผู้อนุมัติโครงการ

(นางฐิติธนา อ่ำอิม)

(ผู้ขอรับเงินอุดหนุน)

รายละเอียดประมาณการค่าใช้จ่ายแนบท้าย

โครงการอาหารกลางวัน

ลำดับที่	รายการค่าใช้จ่าย	จำนวนเงิน(บาท)
๑	อนุบาล ๑ = อาหาร ๒๐ บาท × จำนวนเด็ก ๑๑ คน × จำนวน ๒๐๐ วัน	๔๔,๐๐๐
๒	อนุบาล ๒ = อาหาร ๒๐ บาท × จำนวนเด็ก ๕ คน × จำนวน ๒๐๐ วัน	๓๖,๐๐๐
๓	ป.๑ = อาหาร ๒๐ บาท × จำนวนเด็ก ๑๑ คน × จำนวน ๒๐๐ วัน	๔๔,๐๐๐
๔	ป.๒ = อาหาร ๒๐ บาท × จำนวนเด็ก ๑๖ คน × จำนวน ๒๐๐ วัน	๖๔,๐๐๐
๕	ป.๓ = อาหาร ๒๐ บาท × จำนวนเด็ก ๑๓ คน × จำนวน ๒๐๐ วัน	๕๒,๐๐๐
๖	ป.๔ = อาหาร ๒๐ บาท × จำนวนเด็ก ๑๕ คน × จำนวน ๒๐๐ วัน	๖๐,๐๐๐
๗	ป.๕ = อาหาร ๒๐ บาท × จำนวนเด็ก ๕ คน × จำนวน ๒๐๐ วัน	๓๖,๐๐๐
๘	ป.๖ = อาหาร ๒๐ บาท × จำนวนเด็ก ๑๓ คน × จำนวน ๒๐๐ วัน	๕๒,๐๐๐
รวม		๓๘๘,๐๐๐

(ตัวหนังสือ)... (สามแสนแปดหมื่นแปดพันบาทถ้วน)...

จำนวนนักเรียนโรงเรียนวัดอุทุมพราราม

ตำบลคอนโพธิ์ทอง อำเภอเมือง จังหวัดสุพรรณบุรี

ระดับชั้น	จำนวนนักเรียน		
	ชาย	หญิง	รวม
อนุบาล 1	4	7	11
อนุบาล 2	3	6	9
ชั้นประถมศึกษาปีที่ 1	6	5	11
ชั้นประถมศึกษาปีที่ 2	10	6	16
ชั้นประถมศึกษาปีที่ 3	7	6	13
ชั้นประถมศึกษาปีที่ 4	8	7	15
ชั้นประถมศึกษาปีที่ 5	6	3	9
ชั้นประถมศึกษาปีที่ 6	5	8	13
รวมทั้งสิ้น	49	48	97